南京日報

本報登記證 內政部警字第三八零九號 中宣部中字第二一六四號

電報掛號 一二二二

社址 白下路八三號 · 電話 二一五八三號

中華郵政掛號特准認為新聞紙類

第二百二十九號

今日二大張售洋二分

今日提要

- 要聞 竄會理殘匪已被包圍
- 國際 德法外交將有轉變
- 社會 首都發現除毒團
- 教育 京市童軍大檢閱昨舉行給獎禮
- 副刊 南園 電影經 義務勞動

川康軍向前追擊 竄會理殘匪已被包圍

彭旅攻千佛山已佔領要隘 劉湘飛成都準備督剿殘匪 蔣昨再行賞罰令

（重慶二十日電）川康軍各隊、已抵口口中央及滇軍大部、亦向前追擊、會理殘匪北竄、已被我軍包圍、合計竄會匪衆、僅六七千人、現卯勦勢成、不堪一擊、

（重慶二十日電）軍息（一）孫震部、於十九日晨拂曉、續攻伏泉山、二道坪一綫、以官兵奮勇、業已逐次仰攻前進、突破匪方兩層堅固工事、已到達到二道坪、斃匪甚衆（二）彭旅十八日攻千佛山、已佔領望鄉台、三碗水一線、距千佛山僅數里、是役俘匪數名、奪獲匪輜重甚多、又我六路軍、於十八日寅時、由高川坡岩老穀、向上河壩敵陣地攻擊前進、午前五時二十分、卽將敵陣地突破、繼續猛追、當將乾漆樹佔領、查魚洞口形勢險要、應卽乘勝攻進、因將隊猛攻、至午後一時、已將該地完全佔領、並築工圍守、魚洞口是役、計奪獲步槍四支、並於斃匪身上、搜出匪軍口號、

（重慶二十日電）劉湘二十日晨、出席行政專員就職禮後、正午十二時、偕參謀長傅常、及張斯可、冷開泰等、坐乘機飛蓉、督剿殘匪、各機關高級長官、均到機場歡送、

（重慶二十日電）蔣委員長以鄧錫侯部陶副師長、近在乾溝地方、作戰不力、淡失要地、十六日將陶撤職留任、戴罪圖功、又以茂防重要、曾洗令增防、卒未遵辦、鄧錫侯調度無方、實難辭咎、着加申斥、以觀後效、

蔣對昆明學生 訓話七要點

為學之目的與效用 皆在於濟世而安民

（昆明廿日電）蔣委員長於十九日上午九時、召集昆明中等以上各學校全體員生、在光華體育場訓話、其題為「為學做人與復興民族之要道」、其要點為（一）吾人應有特殊之體魄、學問、精神、道德、方可負起復興民族之責、（二）為學必先確定人生觀、（學先立志）一、就宇宙言、人為宇宙之主宰、應求無忝所生、二、就國家言、應使良好之國民、盡忠於國家民族三、就社會言、應為社會勞動服務、增進人羣福利、結論「生活之目的、在增進全體人類之生活、生命之意義、在創造宇宙繼起之生命、」（三）教育應以養成學生健全的人格為第一義、應發揚我民族固有之精神道德、以為一切學術技能之基礎、（學先立德）（四）「為學之目的與效用、在於濟世安民」、而以發展國民經濟、解決民生問題、為其中心目標、（五）三民主義之基本精神、在忠、孝、仁、愛、信、義、和、平、八德、其目的在挽救國家復興民族、（六）實行三民主義、要從實行新生活開始、實行新生活、卽實行三民主義之初步、（七）實行新生活之三種來務、一、廢除奴隸制度、（獨立人格之意義）二、禁絕鴉片、三、禁止虐待童工、

汪病已愈 今日視事 幷出席院會

行政院汪院長自前星期政躬違和、先後延請戚壽南醫生及德醫腦爾診治後、業已恢復健康、准今晨到院視事、並主持行政院院務會議、

司法院 今晨例會

司法院會議定今（二十一）日上午九時、舉行第四次會議、其議程業經擬定、茲探誌如下、（一）院長交議擬派鄭天錫赴德丹參加國際統一刑法監獄會議、及國際統一刑法會議案、（二）院長交議劃一本院及直轄各院部會職員、給假規則案、

內長發表未就職 黃郛仍留山養痾

許修直返京聞黃月底可來 部務弗可久曠

內次許修直、曾于日前赴莫干山謁見該部長黃郛、報告部務近狀並請示一切、茲以事畢、爰于前日離杭過滬、於昨晨早車抵京、當於上午九時到部辦公、據該部息、黃部長之宿疾、經醫治後現已漸全、但尚未完全恢復健康、擬再繼續修養數日、月底前准來京就職、主持部務云、

太原歡迎熱烈 何應欽由石莊抵幷

閻令駐軍集合教場請何檢閱 何發表書面談話

（太原二十日電）何應欽攜隨從卅餘人、二十日晨離石莊、下午四時抵幷、閻錫山徐永昌、趙丕廉、及軍政各要人、暨團體學校代表、往車站歡迎者二三千人、並放禮砲四響、何下車後、卽與閻徐等、偕赴山西飯店休息、閻當晚七時、在綏靖署設宴為何洗塵、並令駐省各軍、於二十一日晨、在城內大教場集合、請何應欽檢閱、

（太原二十日電）何抵太原後、對紀者發表書面談話、云目前陝北匪情、非常嚴重、如神木府谷葭縣等縣之多數鄉村、均有赤匪盤踞、其中尤以劉子丹、史文華兩股、為最大、此次駐軍某部、在清澗安定中間之望瑤堡、與大部匪軍遭遇、因衆寡懸殊、稍有損失、若不通盤計畫、迅謀根本肅清、則滋蔓難圖、本人此次來晉、卽與閻主任、切商清剿辦法、以救陝北數縣人民於水火、使得各安其生業、在幷小住、二日卽將北返、至北方一般情形、尚屬安甯、惟今年河北山東等省均患亢旱災象已成、此次經過保定石家莊一帶、沿鐵路綫農人所打水井甚多、利用井水灌溉、情況稍佳、足見天災水旱、並非毫無辦法、若預防挽救得力、人力亦可勝天也、本人到太原、此為第三次、每次前來、均見當地方人民、有一種努力向上的氣象、從此繼續不懈、努力建設、國家前途、希望實無窮也、

行營改頒「控告官吏辦法」

（漢口二十日電）行營頃將前南昌行營頒布之人民控告官吏須知、加以修正、改為「控告官吏遞呈辦法、」頒令各省府遵照、並令轉飭所屬、布告週知、茲將該項修正辦法、探錄於後、（一）具呈人須具正式呈文、附呈副本一份、經本人填明姓名、年齡、籍貫、職業、住址、親自簽押、或蓋章貼足印花、親呈或郵呈、但不得用快郵代電、（二）呈文內須列舉事實、有證據者、並須附送證件、不得以空泛無據之詞呈訴、（三）具呈人、預覓具鋪保、須呈尾加蓋該鋪圖記、或戳記、註明地址、及何項營業、其用團體名義者、應由團體代表入署名蓋章、計明團體設立地點、加蓋鈐記、或圖記、具呈人、應隨傳隨到、如具呈人避匿不到、應由鋪保負完全責任（四）以上第一、第二、第三條之規定、如具呈人、未經遵辦、一概不予受理、（五）控告不實、或盜用他人名義簽押、及偽造證件者、以刑法之規定論罰、

孔祥熙昨夜返京 在滬向記者發表談話

（上海二十日電）孔祥熙二十日語記者、秦汾因專任經委會祕書長、故辭去財部常次、業經行政院會議通過照准、並任命錢幣司長徐堪升任、至錢幣司長職、仍由徐兼任、中央信託局、資本為一千萬元、由中央銀行直接撥付、局址擇定江西路、現正修理工竣、卽可正式成立、中國銀行創辦儲蓄部、業務並不衝突、蓋該局係專管公務人員、與各機關之儲蓄及保險事業云、孔定二十日夜車入京、出席二十一日晨行政院例會、

駐京各艦 昨開始會操

海軍部以時當夏令、已屆會操之期、經電調楚有、楚謙、楚觀、江元、江貞、民生、咸甯、江犀、江鯤、湖鶚、湖隼、湖鷹、湖鵬、義勝、誠勝等十五艦艇、於昨（二十日）晨在本京八卦州江面、開始會操、並派由練習艦隊司令王壽廷、担任指揮、

張之江 赴泰安謁馮

辭行出國考察

中央國術館長張之江氏、於昨（二十）晚七時搭平浦通車赴泰安、轉泰山、拜會中委馮玉祥氏、據臨行語記者、謂本人定下月七日出國、作較久時間之考察、馮先生為余多年好友、此行除拜候外、并當面向之辭行、至多勾留一日卽南返、摒擋出國一切事宜云、

豫省舉行 財政會議 聘專家參加

豫省府為整理地方財政起見、特於五月二十三日起、至五月二十六日止、召集全省財政會議、除該省各縣縣長出席外、並聘請財政專家張淼、翁之鏞、孫曉村等數人、為專家會員、聞聘書業已寄京、張孫等、定今（二十一）晚搭車赴汴出席、

日本所謂親善 繼續驅逐我僑胞

外部將向日提嚴正交涉 蔣公使升任後就近辦理

我國旅日僑胞、先後被日壓迫驅逐返國者、已達五百餘人之多、昨據外交界息、現日本當局對驅逐僑胞、仍繼續不已、關於此事、我外交當局、決卽繼續向日交涉、所有被逐僑胞之財產、亦請日方如數交還、聞俟駐日公使蔣作賓升任大使、呈遞國書後、卽將由蔣氏就近向日外務省交涉云、

考核縣政以便改進 蔣令示注意三點

頃令各省派員切實調查 六月五日以前辦竣具報

蔣委員長為考核各縣縣政實施概況、以便統籌改進起見、曾特電令各省派員切實調查、茲悉頃亦電各省政府指示注意事項三點、記者覓誌如下：查各省政府彙編各縣施政概況比較報告書一事、已於本月五日通令遵辦在案、茲將應行注意及補充之點、分別提示如下、（一）上項報告書應以土地田賦、地方財政、戶口保甲團隊、警政清鄉、司法、動員、民工、公路、電話、民衆教育、農村合作、農林、水利、衛生禁烟、及新生活運動等項、目為調查比較之範圍、（二）上項報告書、應從縣政成績最優、而足供比賽摩觀者、及成績最劣、而可資鑑戒者為着眼之點、擇尤分別評定、不必普遍批評、而一縣中、亦不必項目全備、擇其有一二種獨到之處、明述其所以致此之經過與方法、注意其是否由硬幹、快幹、實幹、苦幹中得來、至各省所謂實驗者、係憑藉特殊助力、雖略有成就、亦只可置之次等、（三）各省政府卽時派得力行政督察專員一二人、遴付近接省份、（除川省外、為赴豫則鄂、鄂則赴贛、贛則赴閩、閩則赴皖、皖則赴豫）、按照前列一二兩項所規定之標準、切實調查、報由各該省政府彙轉、綜上各節、原為彙編縣政總評、以備暑期縣訓組講授之用、務于六月五日以前辦竣具報、勿稍稽延為要、

滇龍請求 撥款協助

行政院據雲南省政府主席龍雲電呈、以滇省經費收支兩抵外、每年尚不敷一百七十餘萬元、請求中央撥款協助、俾禁煙計劃、方可澈底施行、該院現將原電、令交財部查照審核辦理云、

皖贛區 監察使署 決設南昌

皖贛區監察使苗培成、日來在京籌備使署、內部組織、大致竣事、現定下週返皖、聞皖贛區監察使署、已決定設於南昌、並在安慶設駐皖辦事處、六月初間、可正式成立、

閩民廳長 李祖虞辭職照准

福建民政廳長李祖虞、因事呈請辭職、聞中央卽將照准、繼任人選、經該省主席陳儀推薦高登艇氏擔任、今日行政院會議、卽可提出討論通過云、

鐵部顧問 視察湘鄂路

（漢口二十日電）鐵部顧問萊因、奉命來鄂視察湘鄂路、二十日上午六時、由京乘湘和輪抵漢、定日內視察湘鄂沿途路務、

孫科遊西嶽華山

今日下山卽啓程東下返京 孫談視察洛惠渠印象甚佳 邵元冲遊青海

（洛陽二十日電）孫科等、二十日遊西嶽華山、定二十一日下山啓程東下、

（西安十九日電）華陰電話、孫科等赴大荔考察洛惠渠、十九日晨二時、專車由省抵華縣、六時由華至洛惠渠、下午七時返華、定二十日晨登華山、當日下午下山、專車返京、孫談視察洛惠渠、印象甚佳

（西甯十九日電）邵元冲十八日晚遊海返省、此行遇雪、成詩特多、

中國銀行 儲蓄部定期開辦

（上海二十日電）中國銀行儲蓄部、定六月一日開辦、擬以所收之儲款、提出五分之一、舉辦農部放款、

狂風過清江浦 麥苗吹倒

（清江浦二十日電）二十日未刻、狂風由東南方過境、歷二分鐘、一時黃沙蔽天、茅屋為風捲去者甚多、鄉間麥苗、多為吹倒、災象已成、

贛赴日考察團 今日放洋

（上海二十日電）贛省府所組赴日考察團、連日在滬參觀市區各項建設、據團長龔理鈞語記者、定二十一日乘長崎丸赴日、先謁蔣大使、再赴各埠考察、期為一個月、

秦汾視察歸來談 治黃應先安河漕

金堤六月二十日完成 展築華洋堤業已開工

經委會祕書長秦汾、於十四日北上赴黃河沿岸一帶視察堤工友堵口合龍等情形、業已公畢、於前夜返京、昨晨卽赴經委會視事、新聲社記者、昨訪秦氏、詢以視察感想及最近工程設施情形、據談各項如下：

培修金堤 六月完工

秦氏首謂本人此次視察途程、係由開封至柳園渡河北岸大堤華洋堤至大車集沿西岸大堤華洋堤直至老大壩再北行至濮陽縣治金堤東行直至魯省范縣、本人以時間關係折回、由顧問蒲德利與技士繼續直往濟南、回程係在老大壩渡河沿魯境經東岸大堤返抵開封、回京、往返視察歷程六七百里、沿岸道路崎嶇、塵沙飛揚、汽車每小時僅行二十里、與坦道固不可同日而語也、此行視察各堤、有係宋時所建、年湮代遠、而其基礎、尚稱良好、經此次整理修築、缺口低窪、均已設法填補加高、故各堤已頗見鞏固、金堤培修工程、正當李委員長儀祉督飭辦理、施工迅速、二百餘里之整修工程、預定於六月二十日前全部完成、此外黃河水利委員會並於日前起展築華洋堤至孟岡、俾與西岸大堤聯接、

各口合龍 將全完成

至於黃河潰決各口、貫台現已合龍、華洋堤口不日亦可施工、此外東了牆亦正趕工堵合、日內當可合龍、（刻據報已合）至香里張九股路兩口已經合龍後、概括言之、黃河各項工程、大汛前必可完成、

根本之圖 當再籌議

惟黃河因水勢之急湍與含沙之多、河流隨時變遷、根本治理、當首先研究安定河漕、以目前論、黃河水勢之變化、隨流所至、幾無所謂河漕、滄海桑田、非親歷其境者、斷不知其變化之速、本人此次視察歸來、將認為亟須考量者、亦卽如此、惟此次根本辦法、數千年來治理黃河者、亦未得確切辦法、此時固不敢言將如何方能得有根本辦法、惟當集合研究徐圖規畫耳、

民生疾苦 棚戶天堂

秦氏最後謂此行視察除各項工程外、深覺沿河居民生活之苦楚、有非江南人所能想像者、穴居野處、僅蔽風雨、麥為食糧、樹皮亦常為充飢之品、學齡兒童、衣不蔽體、嬉於溝壑之間、諺謂上有天堂、下有蘇杭、猶不足為喻、恐沿河居民且視江南棚戶為天堂矣、民生疾苦非親歷其境者不能道、言下不勝欷歔、

淄川煤鑛慘變後

實部為保障工人生命安全 已令工檢處進行鑛廠檢查

此次魯大公司淄川煤鑛發生災變、實業部除已由鑛業司、派梁津前往會同地方主管機關調查災變眞相外、勞工司昨亦派員前往調查、關于工人被災情事、設法救濟、據勞工司長唐健飛昨談、本部因鑒于此次災變之所以發生、鑛廠設備之是否適宜、有重大關係、因此益覺鑛廠檢查之實施、實不容稍緩、為保障工人生命安全計、頃已飭令中央工廠檢查處、迅速籌劃進行全國鑛廠檢查、定期實施、

德各報贊美 中德使節升格

劉崇傑奉令升任大使

（柏林十九日電）對於中德兩國使節升格事、近兩日來、德國各報、大多著論贊美、大報中如德國意志日報、則謂「此為國民政府艱難困苦中、努力建設之結果、至其剿共勝利、尤足證實中國軍政當局之毅力」、柏林日報云、「此係南京政府領導有方、建設進步之當然成績、此後中央勢力、必益鞏固、中德交誼、係立於經濟文化之上、亦當益加敦厚云、」

（柏林十九日路透電）中國駐德公使劉崇傑、十九日接到中政府訓令、將柏林中國公使館、升格為大使館、

本週為歐洲重要時期

視線將集中柏林倫敦日內瓦 各國所欲為安全供獻

（倫敦二十日路透電）今日起之一週、將為歐洲重要時期、一般注意、現由波蘭再移諸柏林、倫敦、與日內瓦三處、希特勒將於明晚八時、在國會宣佈言論、極為世人所顧聞、蓋知歐洲數大國、已向柏林諷示德國一再空談其獨愛和平之意、無濟於事、各國所欲者、為德國對於安全之切實供獻也、星期三英國上下兩院、將作關於國防之重要辯辭、是晨英內閣、將舉行會議、屆時或將宣布空軍之續增、此乃觀於工務大員戈爾尼期杪所發之言詞而可知者、按戈爾聲稱、英國為維持英國空軍、不遜於德國起見、下星期內、將宣布國防空軍大規模之擴張、來料英閣員、將先考慮希特勒之言論、而後決定切實之政策、由樞密大臣包爾溫與航空部大臣倫登德里、分赴上下兩院宣布之、日內瓦國聯行政院、定今日集議、本週內將攷慮義亞間邊界爭執之困難問題、衆信艾登在日內瓦會議時、代表英國、將有全權以處理此項爭議、

蘇俄政府 決造三巨型機

（莫斯科二十日路透電）蘇俄聯邦政府、今日決定建造巨型飛機三架、其大小式樣、與最近失事之高爾甚號相等、該三機將命名為列甯號、史丹林號、與高爾基號、

隴海路 西蘭段 更變路線

（西安二十日電）隴海鐵路展修蘭州决採渭南路綫、因隴東多山、不易修築、第一步修築西安至咸陽段、路綫勘定後、工程師李儀、與路局所派來之購地委員、刻在沿綫購發地價、咸陽車站已勘定、下月開始建築土方工程

南玉段 南昌總站 已動土興工

（南昌二十日電）浙贛鐵路南玉段、南昌總站地址、已勘定順外彭貴江董家窰地方、二十日由市政會派職員、會同路局職工、前往動土興工、定雙十節前竣工、

更正

昨日社論「惟鐵與原料」之「鐵」字誤植「錢」字特此更正

救濟紗廠業標準

財實等部定廿四日會商 實部定期討論商檢計劃

實業部對於計劃救濟紗廠業一案、自於日昨咨請財政部經濟委員會等機關、遣派代表、在該部開會協商救濟辦法後、頃據該部負責人談、關於邀請財部等機關、會商此項救濟紗廠業辦法、係討論救濟之標準、及其執行問題、現已定於二十四日在該部會商、又實業部商業司主管人談、該部定下月三日起、召集各地商品檢驗局長來京、接洽下年度工作計劃、並非正式會議、與去年之全國檢驗會議、性質不同云、

國民政府命令

五月二十日

國民政府昨(二十)日命令

(一)學位授予法、定自二十四年七月一日起施行、此令、(二)任命孫楚爲陸軍第一百零一師師長、此令、(三)任命岡爾康爲軍事參議院參議、此令、(四)立法院院長孫科呈稱、立法院法制委員會秘書何崇善呈請辭職、請免本職、應照准、此令、(五)行政院院長汪兆銘呈、請任熊克禧、張仰虞、楊典克、王清鄰、董德乾、陳夢庚、齊世增、李鴻成、路景榮、陳集輝、龔傳文、王禹九、侯思明、雷祥霖、萬鄰、黃鶴立、劉景蓉、王禹謨、葉成、戴文、竺培基、陳國治、張志春、柏珩、沈國成、袁守成、吳望青、韓文煥、羅友勝、文重孚、王公選、祝夏年、李德生、陳世賢、徐瀚、楊鎮亞、劉作民、何國珍、黃愷元、封靖海、徐志道、袁家佩、李均煒、陳烈林、彭善後、湯慶曾、王旭夫、劉啓瑞、張汝楫、王丕承、劉立中、許乃章、董芳、陳東乾、白耀圓、張振鏞、曾振武、鄒公瓚、許壽恆、林之廉、王申三、盧盛椽、江霽、周惠元、范振亞、欒藕池、張文心、李強、李德裕、林友文、劉巘、鄒逵、張景翼、丘宗武、李士奇、謝力虎、洪世壽、趙雲飛、唐三山、楊善餘、陳鶴齡、李裕枬、李少初、張天驥、高瑜、袁墉、胡德曦、文成章、甯其畯、黃堅叔、戴錫椿、劉毅超、吳希明、王都、韓文塤、徐超、馬樾、章上達、楊膺謂、童春暄、等一百員、爲陸軍步兵中校、應照准、此令、(六)交通部秘書楊子毅、呈請辭職、准免本職、此令、(七)司法院院長居正呈、據最高法院書記官朱志翔、周然、另有任用、均請免本職、應照准、此令、(八)司法院院長居正呈、據最高法院呈、請任命陳乙白、姜紹謨、高承元、爲最高法院書記官、孫景試署最高法院書記官、應照准、此令、(九)行政院院長汪兆銘呈、據交通部部長朱家驊呈稱、交通部秘書史濟寅、技正陳景揚、另有任用、均請免本職、應照准、此令、(十)行政院院長汪兆銘呈、據交通部部長朱家驊呈、請任命趙際昌、爲交通部技士、應照准、此令、(十一)行政院院長汪兆銘呈稱、陸軍騎兵學校教官朱慶輝、陸軍騎兵學校練習隊隊附胡序荃、另有任用、均請免本職、應照准、此令、(十二)行政院院長汪兆銘呈、請任命朱慶輝、周克楨、爲陸軍騎兵學校練習隊隊附、胡序荃、鄒業準、爲陸軍騎兵學校教官、楊龍天、爲陸軍騎兵學校學員隊隊附、應照准、此令、

立院財經兩委會 昨審查財政要案
研究裁撤轉出口稅等問題 收支系統法草案整理竣事

關於裁撤轉口稅、及減免出口稅問題、經財政部國定稅則委員會、及關務署等主管機關、參照原訂稅則、詳加研究、擬就新稅則、及實施辦法、於日前轉立法院審核、立法院特於昨(二十)下午三時、召開財政經濟兩委員會、聯席會議、審查此項要案、到委員史維煥、衞挺生等、主席陳長衞、經各委員詳加審查、并由財部代表、加以說明、歷一時許、全部審查竣事、將提呈該院大會審議、

又財政收支系統法、業經立法院財政委員會、推委員衞挺生、起草竣事、內分總綱、稅收、獨占及專賣、特賦、規費、罰款、售價、租金、使用費、及特許費、歸公、絕產、信託管理、所入利息、利潤、盈餘、贈與或遺贈、及其他合法之收入、相互證課、補助、及協助、借貸、支出分類、及附則等十七章、都五十八條、將來本法公佈後、凡中華民國各級政府財政收支、系統之劃分、配置、調劑、及分類之標準、均依本法之規定、同時對於廿年十一月二日國府公布之辦理預算收支、分類標準、廿一年七月十三日國府公布之修正辦理預算收支、分類標準、及二十二年三月八日國府公布之修正辦理預算收支、分類標準等命令、將一律廢止、財政委員會、對衞氏所擬之草案、已另派陳長衞、劉振東、張維翰五委、根據中央決定之財政收支系統法原則、加以整理、現已整理完畢、定日內提交財委員會審查後、即呈院審議、

贛協勦會 正式結束

(南昌二十日電)省協勦會二十日開結束會議、分別作工作及收支報告、程時煃代表熊式輝訓詞、及來賓致詞、攝影散會、該會成立於二十二年二月、三年來辦理宣傳慰勞、運輸救護通訊等工作、協助勦匪軍事、極著成效、該會收入、計有公務員劃捐、及房鋪租捐等十五項、共收銀約百三十萬元、共支百二十四萬餘元、餘款撥建蔣公紀念館、及勦匪紀念館、

戰區換防將竣事
舊隊月底開拔南下
薊密各縣行政會議定期舉行
遵化股匪即肅清

(北平二十日電)戰區特警換防、現已大致竣事、舊警范景華部、集中通縣待命、定月底開拔、過平轉平漢綫南下、薊密區各縣行政會議、定二十八日舉行、會期共五日、討論交通、教育、財政、治安各問題、殷汝耕二十一日可由津返平、

(北平二十日電)遵化電話、盤踞流星峪之王彥如匪、刻被團隊包圍、小寨之匪、亦已派隊痛勦、匪原擬分竄豐潤玉田、現因各要隘均有團隊嚴堵、無法逃逸、日內即可殲滅、

(天津二十日電)新編特警第二總隊、最末一批、爲第四區、第一大隊、共乘車兩列車、十九日晚六時、由滄縣東開、區隊長鄒得勝、大隊長賈振清隨行、二十日晨十時、過津開胥各莊、轉往三屯營一帶接防、又該總隊三四兩區隊、已分在撫甯盧龍、開始辦公、楊玉成部、亦正陸續自唐山西開、

(天津二十日電)陶尚銘二十日偕省保安處科長楊魯園、赴昌黎留守營等地、檢閱新開入特警張硯田部、儀我大木、隨往參觀、約四日可蒇事、楊將轉往玉田、檢閱薊密區特警、

(天津二十日電)殷汝耕以津公畢、二十日午後三時返平、

美經濟考察團 由漢口飛抵重慶
福氏談下月十八日返美 至日本將有兩週間勾留

(重慶二十日電)吳澤湘、二十日下午四時、招待美考察團茶會、並邀各界領袖作陪、首由吳致歡迎詞、福勃斯因病未到、由該團副團長答詞、會後各記者、訪福氏於病榻、據談、本團離國現已兩月、預定下月十八日返美、將在日留兩週、至貴國各種事業、均有進步、尙以交通爲最、關於本團主要目的、爲調查中美間工商品進出口的交換情形、毫無政治作用、本團在川行程、現尙未定、

(漢口二十日電)美經濟考察團團長福勃斯副團長卡羅爾一行五人、二十日上午七時、乘中國航空公司飛機赴渝、其餘團員、定二十一日再乘飛機西上、又該團團員羅傑士雷麥二氏、于二十日下午二時、由滬飛漢、前滬招待處、所派來漢招待之繆鍾秀夫婦、及鐵部專員湯德華、已于二十日晨乘滬漢機分返京滬、

國際司長 人選內定
譚紹華或周易通

我國駐比公使張乃燕辭職、已內定以國際司長朱鶴翔繼任、今日行政院會議、將提出討論、決定任命、聞國際司長遺缺、將以外交部首席秘書譚紹華或由該司幫辦周易通繼任、訊

司法行政部通令 法官應砥礪自廉
法治尤須治人正物先正自己 倘有違法失職定當從嚴懲處

司法行政部自王部長履任以來、以法官地位尊嚴、爲人民觀瞻所繫、曾經一再通飭所屬、砥礪廉隅、勤愼職務、近爲各監察區監察使業奉國府明令特派出京赴任、特再訓令各省高等法院及江蘇高二三分院院長、首席檢察官、嚴自檢束、倘有違法失職、一經監察使提出彈劾、定當從嚴懲處、不稍寬假、茲錄原令如後、查司法官吏秉國家之彝憲、司訟之平亭、政治清濁、人民休戚繫之、宜如何砥礪廉隅、以整綱紀、飭

扶持正氣

迺查各級推檢人員、其能奉公守法無忝厥職者、固居多數、而狃於積習不自振拔者、亦不在少、因此少數不良份子、輒爲全體法界名譽之累、以人民生命財產自由權利所賴以保障之法院、乃坐是不能得其堅定信仰、可慨孰甚、本部長蒞任以來、諄諄以廉明勤愼四字、誥誡全國僚屬、以爲法官職位、何等高潔、並此最低限度而不可求、顧名思義、眞堪愧死、現經數月考察、雖破露猶寡、而

彌縫較工

衡諸案情失平、參之輿論不滿、其裁決可疑、操守難信者、往往觸諸耳目、是固本部長德薄能鮮、身不足以率屬所致、此後益當律已潔修、期感格於來日、而亦考覈之制不嚴、監察之法未周、使之然也、邇者江蘇安徽江西福建浙江湖南湖北河南山東河北甘肅甯夏青海各監察區監察使、業奉國民政府明令特派、不日出京赴任、行使職權、仰見中央整肅紀綱、察吏賢否、巡省郡國、問民疾苦之至意、所望各級審檢、共體斯旨、淬厲精誠、交相勉勗、毋負此監察制度推行及於地方之良機、而毅然與民更始、該院長首席檢察官受本部付託之重、就近監督屬員、尤應以身作則、相與青白乃心、兢兢業業、以

靖恭爾位

法治精神、實現五權分立之主義、誠以法官之職、本在檢舉、或裁制人民不法之行動、自身尤應純潔高尚、不再受人指摘、若復不自尊重、致有違法失職情事、爲監察使訪察所得、因而提出糾彈者、其責任自應視他官吏爲重、本部長向來主張治法尤須治人、正物先自正己、遇此定當依律嚴處、不稍寬假、仰即遵照、各自檢束、並轉所屬一體懔遵、切切此令、

川各區行政專員 宣誓就職

(重慶二十日電)川行政專員李爲綸等、二十日晨八時、在省署舉行宣誓就職禮、劉湘主席、蔣委員長派楊永泰監誓、首由楊致訓、望各專員振奮精神、發揮本能、利用川民勤奮、與物力優厚之特長、忠實職務、本快幹實幹硬幹的精神、刷新川政、繼由劉訓詞、希望兩事、(一)斟酌各地情形、依照省府施政方針、切實整理、(二)爲政不在多言、重在實行做事、繼由謝作民演說、最以淡泊明志、甯靜致遠、最後由梁正麟代表各專員答詞、願遵楊劉訓示、努力職務、十時許禮成散會、

滬上驟熱

(上海二十日電)滬二十日天氣、又驟熱、最高溫度達九三度、

俄法借款案 辦有頭緒
即由倫敦辦事處接辦

我國對於俄法借款一案、曾因持有債票人之控訴、在國際法庭一度涉訟、嗣原告自動撤銷、即告解決、將來在歐洲方面、關於該借款事務、俟各項問題、辦有頭緒、即由總稅司駐倫敦辦事處接收處理、

鈕永建在國府報告 今日政局下 應負之職責

國民政府昨晨十時、舉行總理紀念週、到林主席、于右任、鈕永建、鄧家彥、陳紹寬、王用賓、褚民誼、陳樹人、陳大齊、陳訓泳、陳其采、黃慕松、呂超、魏懷等、暨各院部會職員共約五百餘人、林主席領導行禮後、由考試院鈕副院長報告、至十一時許始詞畢散會、茲將原詞披露如次、主席、諸位委員、諸位長官、諸位同志、今日紀念週、奉主席命、來此做一個報告、永建[illegible]考試院、擬將本院在今日政局下、應負之責、略陳概要如下、

◇一國之治政◇

一國之政治、自有歷史與地理之關係、不容輕易更張、然另一方面、則以時勢與環境之變更、又不容墨守、故轍其間千頭萬緒、固須因物應物、使之各得其所、不容執成見、然政治及方針、又須確有一定、方能萬方齊力、而有功業之可成、此固吾人所信者也、中國自古有其立國之本末、近八九十年來、乃叢然羣趨於維新變法之途、然歷久無效、且益滋弊、於是革命又革命、而黨國由是建設、然今日之國勢及民生、究竟何如、所謂革命尚未成功、吾黨還須努力、此吾人所宜爲者也、然今日先應向何方面努力、以及努力之程度如何、實爲應行研究之問題、

◇有効之國力◇

吾人均知、欲成有效之國力、必須以左之三原則爲先提、(一)發生國力之人及法人之運用、必須有辦事企業之靈便、(二)發生國力之事權職權之運用、必須有實施及活用之靈便、(三)發生國力之政策、及責任之運用、必須有負責及推行之靈便、今日事實上、對於此項原則、能否達到或不致背道而馳、何須有若干之努力、固無庸諱言、然則吾人、果將如何、而達到乎以上各原則、則當然在政治上之組織、但必須有種種活用之方法、即在人事、此人事者、乃推進各項原則之實施、而救正違反原則之流弊者也、所謂人事者、即在教育與任用之得法、而考試及銓敍、乃中樞扼要之綜覈的辦法也、蓋考試爲銓敍之先提、銓敍爲任用之先提、而教育又爲考試之先提、故吾人如果遵總理遺訓、而謀建設中華民族完全的國家、即於教育爲攷試之入手功夫、而任用爲銓敍之究竟作用、而教育與任用、全特考銓二政、而發生效果、然則考銓二政、重要可知、所以今日之考銓二政、應有澈底之建設、并應爲大規模之整理、人事上何以有建設整理之必要、則以各機關任用人才之際、不免有種種難關、種種不澈底之處、此種難關、及不澈底之處、如不能打破、則國家既不能得人而理、人才亦不能應運而興、且人事、行政上潛在之敵、人事行政上之敵甚多、共爲考試院職責上所應以全力戰勝者、概有數種、

◇任用上之敵◇

一、爲任用上之敵、即如簡荐委三種、任用人員於委任職、固可由各機關長官、逕行任用、但亦須報告於中央、至於荐任職、則各長官、只能荐之於中央、而擢用與否、當然屬於中央大權、簡任職之擢用、則尤應全屬於中央大權之下、今京外各簡荐職之任用、是否已照此辦理、無庸吾人贅言、倘使任用之途、竟不能依照法定原則、坐使國家紀綱、無從振肅、在考試院固屬瀆職、無以對中央、然當事各長官、又何以對國家、何以對總理、及諸先烈之艱難奮鬥、然各長官、亦多係革命老同志、何以習非成是、漫焉不察、當然亦有種種關係、牽掣阻礙、須知此種牽掣阻礙、即是吾人必須奮鬥戰勝之點、將來京職調外、外職調京、尤爲國家任用人才上、最大要典、考試院自當體中央意旨、努力進行、尤願京外各機關、共振此項法紀、此吾人所希望者一也、

◇考績上之敵◇

二、爲考績上之敵、比年小計、三年大計、非但人才之升降、於以鼓勵、即國策之結果、亦於以貫徹、今則法已立而未執行、是否情面之私、未易不便、長此以往、如何使機關中、不致成私人之團體、職責上、不發生腐敗之行爲、如是更何能使各機關、簡練精能、增加行政效率、更何論造成對外之國力、考試院不能戰勝此項難關、以推行考績之辦法、銓敍固屬空談、考試亦同虛設、在考試院、固應加緊奮鬥、而尤望京外各機關諸老同志之長官、亦負起責任、在同一陣綫上進攻、務使此種阻礙、非但必須打破、尤須爲進一步之澈底肅清、澈底精練、此吾人所希望者二也、

◇補習與考試◇

其他補習問題、亦屬重要、因爲補習、即是一種眞正之保障、且更是一種巧妙之善後、人非全能而世變無窮、非補習何能得到新增之能力、公職非養老之地、在職時、增加種種學識能力、退休後、當然更多可就之途、在自身多得一進退之餘裕、在國家多得一生利之能人、人而鍛鍊奉公之精神、培養進取之志氣、尤無一不在補習中、行其推進之訓練、是以補習一層、必須工作外、騰出時間、實施六小時工作、八小時工作詭談、乃外敵一種心理侵略之說、若在國難緊張中、公職人員、亦存此好逸惡勞之謬見、其心術之鄙劣、直同賣國、愚夫、殺人自殺、補習與考試、實爲人事行政上必須互爲推選之辦法、教育既不歸考試院辦理、補習即所以補救教育的之不及、亦所以爲進步的之考試之預備、更所以爲擴大一層的銓敍之補充、而將來任用上、增加種種資格、此項補習實施時、機關與奉行者、當然亦有諸多阻難、其他種種、亦無不如是、非短時間所能詳述、要皆應本自勝與克已之精神、共同奮勉、以戰勝之者、固不待言也、

波總統舉殯
各機關均下半旗

本月十八日爲波蘭前任總統畢蘇斯基元帥舉殯之期、國府林主席行政院汪院長會通電我國政府機關、下半旗半天、各機關亦一律遵辦、惟該日(十八)適爲先烈陳英士殉國十九週紀念、滬上各機關將兩事相混、謂下半旗係爲陳烈士紀念、殊誤會云、

贛各界提倡國瓷
舉行講演會

(南昌二十日電)省黨政各界、二十日晨於擴大紀念週後、繼續舉行提倡國瓷講演會、龔學遂、程時煃、吳健陶、及專家杜重遠、相繼演講、末並由大會決議、各機關商店住戶、應絕對提倡使用國瓷、

日視察團 一行抵津

(天津二十日電)日政友會所組織之視察團、藤治莊平一行六人、十九日夜由平抵津、二十日晨九時、赴駐屯軍司令部訪問、十一時參觀日軍在明石街演習巷戰、十二時一刻、赴省政府、謁于學忠、于氏旋在省政府設宴招待、由各廳長及津日領事川越茂等作陪、四時出席僑津日商座談會、當晚七時、應日居留民團之歡宴、該團定二十一日晚十時、離津赴濟南轉青島、

時人行蹤

覃振 覃振、唐有壬、曾仲鳴、鄒琳、葉恭綽、傅汝霖等、於(二十)晚由滬乘十一時夜快車來京、

王克敏 (上海二十日電)王克敏二十日午後往晤孔祥熙、

鄭貞文 (福州二十日電)鄭貞文定二十三日赴滬、轉武昌委員長行營、報告本省各項教育設施、及特種教育辦理情形、

謝霖 (重慶二十日電)川財政特派員謝霖、定以整理川省財政問題、二十一日飛京謁孔祥熙請示、

劉瑞恆 (漢口二十日電)劉瑞恆十六日來漢後、連日分謁張學良、錢大鈞、商陳各部隊衞生事宜、茲以事畢、于廿日上午七時乘郵機飛渝、

葛光庭 (北平廿日電)葛光庭二十日晨來平、謁顧孟餘、報告膠濟路政、顧現仍在西山休養、短期內暫不南下、

盧作孚 (上海二十日電)四川民生實業公司經理盧作孚日前由川飛滬向招商局續訂長江上游聯運合同、定二十日晚入京、謁朱家驊、報告並供獻打灘計劃、

王固磐 (上海二十日電)廈市長王固磐、十九日午三時、由廈乘滬粵綫北上機抵滬、二十日晨赴京、

津浦鐵路簡明行車時刻表
民國二十三年七月一日起實行

列車	北平	天津東站	天津總站	天津西站	滄州	德州	濟南府	泰安府	曲阜	兗州府	臨城	徐州府	蚌埠	滁州	浦口	南京	上海北站
第三〇一次 滬平通車	十五點〇五分開	十八點二十分開	十八點四十分開	十八點五十三分開	廿一點三十〇分開	〇點二十分開	三點三十三分開	五點四十二分開	七點十四分開	七點五十分開	十點十分開	十二點十一分開	十六點十九分開	十九點三十五分開	廿一點十五分開	二十四點開	七點四十五分到
第三〇五次 平浦通車	十八點五十分開	廿二點廿分開	廿二點四十五分開	廿三點〇一分開	二點三十分開	六點十五分開	十點十六分開	十二點四十二分開	十四點三十七分開	十五點三十分開	十八點廿分開	廿一點〇二分開	二點二十分開	六點廿一分開	八點到		
第二〇一次 津浦快車		八點五分開	九點三十分開	〇點四十七分開	十三點廿二分開	七點〇三分開	廿點五十四分開	廿三點廿〇分開	一點廿四分開	二點廿六分開	五點十五分開	七點四十五分	十三點廿三分開	十七點三十分開	十九點到		
第七一次 浦徐混合												六點十分開	十二點三十分開	十八點十七分開	二十點二十分開		
第七三次 徐濟混合							七點二十五分開	十三點十三分開	十二點五十分開	十三點四十六分開	十七點十五分開	十九點三十分開					
第七五次 濟津混合			十二點〇五分開	十二點二十分開	十五點五十八分開	十九點四十七分開	廿三點三十五分開										
第七七次 濟津混合			十七點開	十七點二十分開	廿一點五十七分開	二點二十分開	六點〇五分開										

列車	上海北站	南京	浦口	滁州	蚌埠	徐州府	臨城	兗州府	曲阜	泰安府	濟南府	德州	滄州	天津西站	天津總站	天津東站	北平
第三〇二次 滬平通車	十六點開	廿三點廿五分開	一點四十分開	三點〇五分開	六點三十八分開	十一點〇五分開	十三點〇五分開	十五點四十七分開	十六點十四分開	十八點十五分開	廿點四十五分開	〇點廿五分開	三點二十九分開	六點三十分開	六點五十五分開	七點三十分開	十點廿四分到
第三〇六次 平浦通車			十九點十五分開	廿一點〇六分開	一點十三分開	六點三十分開	八點三十八分開	十一點四十二分開	十二點〇八分開	十四點二十七分開	十七點〇五分開	廿點五十二分開	〇點三十一分開	四點十三分開	四點四十分開	五點二十分到	八點十九分到
第二〇二次 津浦快車			十點開	十一點四十分開	十六點十一分開	廿一點三十分開	廿三點四十五分開	二點五十五分開	三點二十三分開	五點四十二分開	八點廿八分開	十二點十分開	十五點四十八分開	十九點三十八分開	二十點十分開		
第七二次 浦徐混合			七點三十五分開	九點三十七分開	十五點十二分開	廿一點五十五分開										廿點廿分到	
第七四次 徐濟混合						七點二十分開	九點五十九分開	十三點二十三分開	十三點五十六分開	十六點四十五分開	十九點十八分開						
第七六次 濟津混合											十二點〇〇分開	十五點四十一分開	十九點十八分開	廿二點五十八分開	廿三點十分開		
第七八次 濟津混合											二十三點開	三點廿六分開	七點三十四分開	十七點五十分開	十二點〇三分開		

南京市政府公報出版 第一五〇期

本公報內容編制計分會議法規委令公牘佈告統計特載附錄各欄材料豐富編輯新穎每月出版一期現第一五〇期業已出版定價每本大洋一角本市太平路金陵圖書館及正中書局均有代售如欲定閱請向市政府秘書處編譯股接洽可也

津浦鐵路發還膠濟路贖路儲金通告 第　號

本路舊津局所扣膠濟贖路儲金茲經規定發還辦法如下(詳細辦法可向會計處函索)(一)發還日期內隨帶儲金收據具領逾期不再補發(二)如遺失儲金收據者應於發還期內函請登記俟期滿後一個月內(即七月一日至七月底)經在警員司二人證明具領但在發還期內發現此項登記遺失之收據而持以領款者本路仍憑收據付款其先請登記之函即作無效至在發還期內未經函請登記遺失者期滿後雖經發現所遺失之收據亦不得請求補發

南京市工務局招標通告 字第三四號

工程名稱	工程概要	投標人資格	圖則費	投標保證金(現款)	開標日期地點	備考
五洲公園內非洲道路等	道路碼頭平土修橋等項	乙等	二元	五百元	五月卅日上午十時在本局會議室	四月二十四日起發標

附註 (一)領標時應攜帶工程記載表牌號書柬戳及經理人圖章(二)標賬上所蓋之書柬戳及圖章應與工程記載表上之印模相符否則作廢

國醫推拿專科 徐希濤 介紹

范文正公有言不爲良相、而願爲良醫、夫良相治國、良醫治病、功在民衆、異途同歸、吾友徐君希濤、得華陀扁鵲之秘、仰慕先賢、從事於醫、運氣推拿、獨有心得、皆疑難大症、更經診斷、庶幾齊名、爲國醫考試取甲等第一名、有目共賞、屆過諸君、請試之、定可著手成春、並非沉疴起立、特此廣告、以便病者、

主治 中風不語、四肢痲木、手足拘攣、筋骨疼痛、肺癆吐血、肝胃氣痛、痞塊臌膈、時疫白喉、經期不調、婦女諸症、小兒驚風、跌打損傷

介紹人 江右王道成敬贈

地址 慧圓街新亞飯店　電話 二二六三六

時間 上午九時至下午四時逾時出診

廣東 澤民醫務所

門診　上午八至十二時　下午二至六時

出診　午後三至八時

急症隨到隨診　急症隨時出診

醫師陳潤生　女醫士姚舜英

地址 大行宮北碑亭巷　電話 二三二二三號

賴伐爾與戈林晤談後
德法外交將有轉變
談話焦點在法俄互助條約
希特勒演說內容臨時變動
角逐詭譎之結果未可逆料

（柏林十九日哈瓦斯電）法外長賴伐爾、與德航空部長戈林、同在波蘭克拉科參加故上將皮爾蘇斯基之殯儀、兩人同寓法蘭西旅館，乘便作三度會談、茲從賴伐爾左右人士所得消息、賴伐爾與戈林之會晤、並未超越完全私人的非正式談話之範圍、且並未具有政治的試探性質、當兩人同在法蘭西旅館晚餐時、戈林乘間表示、願與賴伐爾會談、參加談話者、除賴伐爾戈林兩人外、另有一德國官員任戈林之通譯、賴伐爾方面、則由外部機要秘書羅沙爾、共同參加談話、戈林曾向賴伐爾陳述德國之觀點、大旨與英外相西門掌璽大臣艾登聘問柏林時、希特勒所面述者相同、賴伐爾則陳述法國之政策、在於集體安全組織、此種安全組織並不至威脅任何人、無論何國、願在此種立場上進行談判者、法國均隨時準備與之談判云、至外國報紙所傳賴伐爾將赴柏林訪問之說、則絕未在談話中提及、按德元首希特勒、將於星期二在衆院發表關於外交政策之演說、此次賴伐爾與戈林之談話、及戈林與波蘭外長柏克在華沙之談話、對於希特勒之演說、有何影響、則目前尚未可逆睹也、

（華沙十九日路透電）本週爲普魯士總理戈林將軍、波蘭外長柏克、法外長賴伐爾、會談德國與其鄰邦之關係後、現信星期二、希特勒將在衆院所發之演說、其內容或因以有重要變動、法外長更語新聞訪員、謂渠在克拉科、與戈林將軍所作之談話、至爲友好、曾涉及德法關係之各點、尤注重俄法近所簽定之互助條約、與其後果、戈林於今日侵晨抵此、即驅車赴德大使署、署之四周、有警察嚴衞、

德國報紙 禁載戈林行踪

當局且禁報紙登載戈林抵京消息、午後戈林赴波蘭外交部、與柏克作長談、現信戈林且曾謁見波蘭新狄克推多里資本格里將軍、戈林後發表文告、內稱渠信波德兩國間、今日之友交、必能賡續云、

（柏林十九日路透電）法外長賴伐爾、今日在返巴黎途中、經過柏林時、路透訪員、曾往謁之、談及賴氏再蒞柏林與德元首希特勒談話之可能性、賴氏曰、此種訛傳亦無害也、賴氏拒絕討論渠在波蘭克拉科與普魯士總理戈林將軍會談一事、惟戈林請賴遊德、實有其事、

賴伐爾談 未提政治意見

賴氏切實聲明、渠與戈林將軍會談、並未逾越私人談話範圍、而未交換政治意見云、但衆信當時兩人、必曾各述其本國關於歐洲大局之觀察點、此間法人各界之意見、賴伐爾之會晤德元首、現不成問題、

（華沙十九日哈瓦斯電）德航空部長戈林、於參加皮爾蘇斯基上將殯禮後、由克拉科重來此間、與外長柏克晤談、自午後五時起、至七時半始畢、戈林當於晚間十時、啓程返德、據德國方面發言人

德方發言 波德關係密切

、謂談話情形、至爲歡洽、足以證明德波關係、始終密切無間、此於外間謠傳、適與事實相反云、本日午後、戈林曾在德國大使館進膳、波蘭陸軍參議索斯諾斯哥斯基將軍、及法白利斯基將軍兩人、被邀列席、餐畢、三人同往獵狐、

（柏林十九日電）德外長賴伐爾、昨由華沙返國、本日道經柏林、德國政府、仍派參事官林德倫到站問候、表示歡迎、法大使龐塞、於事先馳赴佛蘭克府阿德站恭候、即由該站登車、報告一切、與賴伐爾同行之愛女、則利用停車半小時之時間、乘坐汽車、入城觀光、而於另一車站、與其父相會、再向巴黎進發云、

（華沙二十日哈瓦斯電）德航空部長戈林、來此爲故上將皮爾蘇斯基執紼、乘機與法外長賴伐爾波蘭外長柏克先後會談、業於昨夜十時啓程返德、頃據巴黎晨報駐華沙通訊員所稱、戈氏臨行時曾發表公報如：余於離別華沙之時、深信今後德波兩國關係、仍當在友好空氣之下、持續無已、與皮爾蘇斯基上將生前初無二致、余並曾與波蘭外長柏克就德波二國相互問題、有所商談、雙方均感滿意云、

羅斯福將親讀
恩給金案否決文
通貨膨脹派聞之不懌

（華盛頓十九日路透電）羅總統決計親自宣讀其對於巴特曼恩給金案之否決文、何日實行、尚未決定、據接近羅總統者云、大約爲五月二十二日、通貨膨脹派、聞此消息、頗爲不懌、衆院恩給金案推進委員會、已約定明晨十時半晉謁羅總統作最後之努力、請其批准原案、衆議員巴特曼與參議員湯姆士、否認羅總統親自致詞、將在恩給金案上發生不利影響之說、但他人則承認騎牆派將因羅總統之言論而堅其趨向、羅總統演詞、將播送全國、

處理義亞爭端案
國聯處境難
如無舉動固屬自殺
操切干涉似又不敢
局勢嚴重將不堪言

（日內瓦十九日路透電）星期三或星期四、國聯行政院所將討論之義亞邊界爭議、據國聯方面之意見、不僅爲和戰問題、而國聯之前途、亦唯此是繫也、國聯方面、對於時局之嚴重、現不復隱諱、國聯如無舉動、固屬自殺、但若操切干涉、則義國將退出國聯、而發生種種不幸之結果、衆所希望者、處理義亞間衝突和解委員會其職權既經兩國議妥、則兩國當亦可另行組織委員會、以處理邊界問題、如是則國聯可指派小組委員會或報告員從旁監視、並設法阻止衝突、但若亞代表要求討論全部問題、則局勢嚴重、將不堪言狀矣、國聯行政院俟法外長賴伐爾到後、即將開會、

英報評論 義相演詞

（倫敦二十日哈瓦斯電）每日電聞報評論五月十五日墨索里尼在參院所發表關於亞國問題之演說、謂墨氏之演詞、就義國權威之一點、加以發揮、可謂淋漓盡致、對外間所傳英法對義從事交涉之說則以嚴詞闢正、當知英法兩國、並無向義國交涉之意、惟英法同屬義國友邦、一方面固勸亞國接受義國之合理要求、另一方面亦願爲墨索里尼進一言、勸其早將義亞爭端、予以結束、蓋此項爭端、延宕過久、則其後患不堪設想也、英國此種友誼勸告、有兩種堅强之理由、一則在於重建國聯之權威、凡遇會員國間之爭執、必使國聯有處理之能力、此層實極關重要、斯特萊薩英法義三國會議、決定增强集體安全之原則、其用意亦正屬相同、二則歐洲列强、現正賴結成聯合戰線、以共圖和平、如主要列强之一、單獨從事遠征、以分散其歐洲之兵力、則其他列强、自不免有所憂慮、此乃自然之理也云、

馬賽兇案責任問題
國聯行政院將加討論

（日內瓦十九日哈瓦斯電）國聯行政院第八十六屆會議、定明日開始、英代表艾登、蘇聯代表李維諾夫、皆已抵此、本屆行政院主席、將由李氏担任、關于馬賽兇案之責任問題、去年行政院、曾經委託艾登起草報告書、由本屆會議加以討論、今日艾登曾爲此事與南斯拉夫代表佛地池會談、

德新建公路舉行落成禮
希特勒親臨參加

（柏林十九日哈瓦斯電）由佛郎克孚至達摩斯塔之汽車公路、於本日由元首希特勒舉行落成典禮、該路長一千五百公里、命名爲希特勒路、行落成禮時、宣傳部長戈培爾發表演說、略謂世界其他各國、僅知建立軍隊、而吾德國則除軍隊以外、更知建立鋤頭隊與勞工隊、蓋吾德人決不願以鉢爲生也、德國內政百端待理、故德國並不欲從事戰爭、德國建立軍隊、非以供戰事之用、乃用以保障和平而已、德國工人之工作、不受世界之威迫、除工人以外、現已有軍隊荷槍保護吾人之工作、此則德國工人之所足以自豪者云、此由德國鐵道局長陶夫穆勒發表演說、以希特勒汽車道比之于埃及金字塔、中國萬里長城、及蘇彝士巴拿馬運河、最後則由希特勒略作數語、然後分乘汽車在公路遊行、參加公路建築工程之工人四千名、亦乘公共汽車參加遊行、

（德國佛蘭克府十九日電）連接麥茵佛蘭克府與達可門斯塔特之新汽車道、本日舉行第一段通車典禮、德總統希特勒親臨參加、與會之來賓及工人約計六十萬人、通車儀式、由德國公路處長達德博士主持、渠向總統報告該段工程完成經過、並宣佈六週之內、即將在慕尼黑附近開始二段工程、渠稱現在該路雇用之勞工總計二十五萬人、全路途程、長達一千五百啓羅米突、並云在最短期內、另有長約四百啓羅米突之公路可望完工云、希特勒總統於達氏詞畢、趨前與之握手、對參加該路工作之工人表示感謝、並以六輪汽車一輛贈與達氏、以酬其功、總統於歡聲雷動中登車作初次旅行云、

巴黎大雪

（巴黎十九日電）本日巴黎天氣突變、大雪紛飛、此爲自九六〇年五月以來之創見、科學家對於此種奇異現象、亦不能解釋、聞法國西北及西南各省、亦有寒冷報告、

羅俄締結互援公約
進行頗順利

（羅京十九日電）據消息靈通方面宣稱、蘇俄與羅馬尼亞兩國現已暗中進行締結類似捷俄公約之軍事互援公約、此項談判進行、極爲順利、即不久卽可簽字云、

關於整理
行政法規之經過
焦易堂在中央紀念週講

中央黨部昨（二十日）晨八時、舉行一八三次總理紀念週、到中委于右任、居正、鄧家彥、陳立夫、焦易堂、王祺、苗培成及全體工作人員共六百餘人、于委員右任主席、領導行禮如儀後、由焦委員易堂、報告兩年來政府整理行政法規之經過、至九時詞畢散會、茲錄焦委員報告、原詞於后、

各位同志、今天本席所報告的、是關于整理行政法規之經過、我們的國家、現在正在建設時期、建設的工作、當然千頭萬緒、然而中心的樞紐、是行政制度、換句話說、就是行政制度是建設的基礎、我們的　總理、早就注意到這一點、除以天賦的聰明、畢生的努力、參酌古今東西的政治哲學、按照本國的歷史地理、以及社會情況、創立三民主義之外、並且制定五權憲法、建國方略建國大綱等、做建立中華民國的基礎、可以說是先知先覺、體大思精的聖人、

然而　總理不幸中道崩殂、起初本黨、得有西南一隅、苦於沒有從容施展的餘地、到北伐成功、又忙於軍事、所以行政制度、不免有因陋就簡之處、就制定的時代說、有在廣東大元帥府時代的、有在五院未成立時代的、又有因襲北京政府時代的、就制定的機關說、有應當由上級官署制定、而由下級官署制定的、有應當由中央制定而以地方制定的、又有同一事項、甲乙官署、各自制定、或都不制定、而彼此不相爲謀的、就制定的程序說、有應當經過立法程序、而沒有經過立法程序的、因此各項行政法規、不但用語體例、多數不一致、而且主義原則、又往往有參差、實在可以說是未臻完善、中央政治會議、有鑒於此、設立行政法規整理委員會、就整個國家行政法規作鄭重的考慮、縝密的審議、以期把現行的行政制度、整理得有條不紊、庶幾行政的效率、繼長增高、而建國的工作、指日有告厥成功之望、前後經過兩年之久、參加工作的委員職員、有一百八十人之多、已經整理的法規、有官制、官規、考選銓敍、內政、外交、僑務、軍政、財政、教育、實業、交通、蒙藏、司法等十一類、各類之中、又分建議案、與整理案兩種、所有已經整理的法規、或者比較現行法規有重要的變更、或者從新擬訂以補現行法規的整理、不可不說是相當的成功、

易堂忝任委員之列、個人的觀點、覺得左列的三種、都是良好辦法、也就是行政法規整委會最大的成績、

（一）中央法規之整理

關於中央法規之整理、其中最重要的地方、是五院制度之外、除過軍事機關、儘量把駢枝機關縮減、對於水利禁烟、土地各機關、也都有細密的整理

（二）省法規之整理

關於省法規的整理、最扼要的一點、是把委員制、改做省長制、以期事權劃一、幷且把各廳的職權縮小、做省政府的一部分、對外一概用省名義、

（三）縣市法規之整理

關於縣市法規的整理、多半依照立法院通過的縣市自治法、縣市都以設科爲原則、即或設局、職權也和科一樣、不過是縣市政府的一部分、一切承上啓下、都用縣長名義、又縣市以外、又有設行政局之建議、分屬於縣與屬於省兩種、亦是行政上需要之設備、

其次在整理法規之中、有幾個不能解決的問題、需要請命於中央、作最後的決定的、就是

（一）官俸問題　例如文官和武官、官俸不一律、又京官和外官官俸不一律、

（二）懲戒機關與行政院隸屬問題　例如中央公務員懲戒委員會、與行政法院應當隸屬於司法院、還是應當隸屬於監察院、

此外擬設一邊務部、可以說是對於邊防有深切的注意、然而對於邊疆的官制、并沒有提及、

●（一）凡是官吏、都是一樣、替國家人民做事、國家當財政充裕之際、薪俸應當設法有一妥善辦法、

●（二）建議案中、既有邊務部組織法、其注重邊務、甚覺可嘉、尤須注意者、邊疆關係國防、而且一切風土人才、都和內地不同、所以邊疆官制、應當特別規定、無須與內地相同、譬如內地有民選的官職、有有任期的官職、而在邊地的蒙古、西藏、青海、西康等地、無防有封爵的官制、無防有終身的官史、行政法規整理委員會長戴先生、所擬工作概要、內項業務之進行、第十七有鑒於此、注意及之、可謂經國宏謨、希望各同志、詳爲研究、擬成方案、貢獻中央

●建議案中有水利總局組織法、統一水利機關、誠較現在水利機關紛繁、事權不一、進步得多、但是只有治水辦法、而無治沙觀念、未免美中不足、現在西北的流沙、爲患很大、長城以外、全成沙漠、再過幾年、恐要越長城而流入內地、埋沒無量之肥田、成爲整個民族之大敵、加以黃河上游、經過沙漠地帶、搬運流沙、已到河南內地、把我同胞由心血得來的肥田、不下數千萬頃、因之河身高出兩邊民田數倍、汴梁省城以北河水搬運之流沙、比城還高、倘不急爲設法、由水利機關、作適當之救濟、恐怕將來汴梁沒、不爲水所淹、便爲沙所埋、此關係於國計民生者甚大、而水利機關、尤須注意者也、至防沙的方法、當不外造林、修改黃河上游、使其由無沙的地方、流下種種、其具體詳細辦法、自有待於專家之設計、

●（四）在整理案中、軍事機關、對於馬政未曾提及、亦覺有遺漏之處、馬匹在軍事上、關係很大、所以軍事機關、應當擬具推進馬政的具體方案、查我國蒙古各地、產馬之區、馬種係由阿拉伯種而來、漢武帝時、遣使至阿拉伯購馬三十餘匹、牧養於蒙古、以南邊境後、稱爲可漢馬種、當時馬之體格甚好、故有人作天馬賦歌詠、其健美後、再無人繼續改良、聽其天然發展、因之衰弱下來、近來蒙古馬種、體格已遠不如阿拉伯種、然今日即此弱種、爲數亦不甚多、絕不敷國民與軍事之應用、故吾國軍事當局、不惟對馬之產量、應當特別注意、對於馬種學、尤應有深刻之研究、再應注意者、驢與馬母配合而產之騾、軍事之砲隊上、應用甚大、但此物不適宜於南方暑期、往往多生疾病、甚至於死、現在山東有一醫生、對此已研究出一種方法、是在暑期放血一次、騾子不但可安然過夏、且可增加肥大、前曾被福建軍人名張毅者、聘去試驗、結果甚佳、中央軍事機關、亦可請此醫生、來一試、果有特殊效果、此亦留心馬政之一助也、

●最後本席還有一句話、就是行政法規的重要、不下於司法法規、絲毫沒有輕重的區別、然而普通一般人、對於行政法規、似乎不如對於司法法規的重視、觀於行政法學論著的貧乏、可以想見、其實行政法規的完善與否、是國家行政優良與否的軌範、像在前面所說、關係於國家的建設工作、至重且大、所以本席希望對於研究行政法學、有興趣的同志、努力起來、多有論著、以供國家之採納、再有一層、就是關於行政法規的學問、就是行政法學、然而國內編輯行政法學的、多半還是用三權、現在方逐漸有人編輯五權制度的行政法學、惜乎只一二人、這也是可附帶報告的、請各位同志指教、

首都湘大旅社減價啓事

本社開設，歷有年所，交通便利，房間寬敞，定價低廉，招待週到，並附設食堂，包辦酒席，宵夜小喫，應時俱有，諸凡設備，盡善盡美，各界顧客，久所贊許，茲為適應新運，暨酬答顧客，特自本年一月十日起，凡蒙惠顧，房金減半，旅客捐六一併在內，長日包月，尤特別克己，費賞予侍役，聽客自便，特此減價

△地址　國府路東首黃家塘
△電話　二三九二五

中華路

裕成永百貨商店

日暖風薰的夏天到了

適合新生活所需的各種軟木通草帽法栽白布經濟帽式樣很多繼續全部應時存貨削本傾銷

各界人仕欲買這最後的便宜幸勿錯過這繼續的良機

乘着犧牲限期快滿現在新運到

品質高尚的

新飛艇香煙

諸君吸後，能感到特殊滿意。

南洋兄弟烟草公司出品

刻開生面

仿宋古体　正楷活体　當日取件

名片大王

南京商行名片部啓　地址：白下路一二〇

眼科專門醫師

陳振華

應診時間　上九點至十一點止　下兩點至四點止

地址　鼓樓興華旅社內

電話　三一七零八號

國醫

王伯龍

內科　外科　婦科　眼科

診所：二郎廟名利旅館　電話：二一四八〇號

專治花柳症

▲無痛苦　▲無損傷　▲七日保好　▲永不復發

魚口便毒　橫痃下疳　楊梅結毒　升天落地　五淋白濁

一概包療

玉新池啓事

本池開設歷有年所佈置清潔座位舒適空氣流通衛生適宜新舊主顧若不有口皆碑現值實行新生活之際特重行刷新較前尤佳五月六日開幕希我主顧駕臨試之此啓　地址白下路內橋頭

浙江湖州綢業產銷合作社

運到大批紗羅綢紡當布賣各色俱全

敝社為抵制人造絲的銷路不敢貪圖自己私利出售各貨除去自家蠶絲本加上工資飯資即行照本拆售絲可以包退還洋井當場將料焚燬各貨出門昭信實並明眞偽倘有檢出半縷偽戳有關記以

◻收杭素紡每尺三角四分起　◻收各色湖縐每尺二角六分起　◻特重白香雲紗

每尺四角五分　◻特等加重廠縐每尺不到五角以外　◻美人錫每尺三角二分

◻特重杭羅紡每尺有一兩四錢重價　◻格外特別公道　◻完全眞正蠶絲織成

◻可以當場試驗　◻倘有半縷偽絲　◻◻非但退貨還洋　◻井可立時將料焚燬

購買饜足尤可特別便宜歡迎參觀比較

地址　四象橋南洋旅館九號內

電話　二二三八九

留日花柳專家

黃文山

專治疑難性病新老白濁各期梅毒下疳橫痃兼理內外等症藥費等費特別從廉　六〇六　九一四　每針二元五角　白濁針一元至五元

診所　中正路廿七號新街口南中西醫務所

鳴謝國醫金皖英先生

先生家傳醫學有獨到處前宦遊北平即已馳名近居南京親友請其診視輒應手回春內外科均擅長于傷寒一道尤有分寸命間老幼男婦屢得藥到病除之效蓋學驗均長善於認症故也特此鳴謝並介紹于社會以壽世人先生現寓國府路馬鶴橋新亞旅社

孔紹堯敬啓

沙眼治療應有之認識

硫酸銅治沙眼是陳法中之翹楚惜其藥性痛苦異常若施用者技術不嫻熟每能傷害眼之眼他部久用可使眼睛枯燥晴及變形因此硫酸銅只能適用於二期沙粒旺盛之沙眼其餘如初期輕性沙眼及三期瘢痕時期之沙眼均不適用至於硫酸銅究竟能否令沙眼除根迄今尚成疑問市上船來品如檸檬酸銅藥膏或沙眼藥膏等並非沙眼特效藥願諸君毋輕信宜傳以免金錢流出本診所特備◆紫外光◆特別手術◆空青眼藥專治各種沙眼效驗可靡既無硫酸銅之流弊又有除根之希望凡患沙眼者勿坐失良機為幸

附註　學生可利用假期治沙眼紫外光照射不另取費

△南京鼓樓南中山路旁

鄭懷仁醫師專門眼科

萬全齋飯菜館

茶茗細點　隨意小酌　定辦酒席　各種和菜　衛生適口　物美價

太平路吉祥街　電話　二一五二九號

哲學家

陳庚白

▲蒞京十五週紀念，酬客減潤一星期，

善觀氣色。精通命課。決定一切。百不失一。

剪報來者。潤金減半。時機不再。欲來從速。

注意五月二十四日截止

地址白下路昇平橋西口

醫師程惠霖診療所

統治內外科　皮膚花柳科

淋濁特效　注射洗滌　最新科學療法

包戒鴉片　絕無痛苦

所址白下路一二四號

電話二三三二八號轉

（農工銀行新屋對面）

正昌電器行緊要啓事

本行前有橢圓式圖章一枚近因遺失特于三月一日更換新式圖章以後做保支款等事概以新章為憑凡持有本行担保證據者請于即日到行加蓋新章否則以後發生上項情事者概不生効力特此登報鄭重聲明

地址中山東路碑亭巷口

留美牙科博士

尹兆康醫士

院址　鼓樓南首

北平宏昌參茸莊開幕通告

本莊新張伊始各貨一律特別從廉歡迎　各界惠顧參觀

茲將貨品選擇數種分列於下

人參每兩四角　官燕每兩一元五角　龜靈集每兩十五元

高力參每兩三角　四川銀耳每兩二元四角　參鬚每兩二角

西洋參每兩四角　毛燕每兩八角　附設函購部即日同件

地址　南京太平路吉祥街科巷西口對面

北平長春堂來京一週紀念特別大犧牲大贈品一個月近日天氣酷熱特為酬答主顧起見不惜血本買一送一自五月十日起至六月十日止遇此良機幸勿錯過

太上避瘟散　神效無極丹

南京花牌樓松濤巷一得閣

電話　二二六八九號

本京　各烟紙店均有代售

南京

中興食品商店

本商店自運歐美泰西食物搜羅罐頭食品上等洋酒以及汽水啤酒糖果禮品應有盡有且價廉物美素為社會人仕所贊許如蒙惠顧無任歡迎

地址估衣廊電話二三三八七零號

屈臣氏汽水

美味衛生　滋潤解渴

可口可樂　檸檬水　沙示水　橘子水　鮮橘露　朱古力水

屈臣氏汽水公司出品

發行所　上海江西路三二七号

電話　一九四四〇

南京關內大宮福酒莊　下關路大順昌發行所　南京總銷行　內虎城分源行

商務印書館輯印

叢書集成

敝館歷年購藏善本叢書至夥，彙多海內僅存之本，今擇其尤者百部，汰其重複，整其版式，定名叢書集成初編，去取之間，以實用與罕見為標準，而以各類具備為範圍，大別為普通叢書專科叢書地方叢書三類，類各區為若干目，會於三月間將緣起總目凡例，先行刊布，全目今已印成，開始發售預約，圖書館及藏書家，囊斥巨資求之而不可得或不易得者，令可以原書二十分之一之代價致之，且盡人得而致之，甯非快事。

▼集叢書之大成　▼廣古籍之傳播

發售預約辦法

內容　初編包括叢書一百部子目四千餘約二萬卷二萬萬字

版式　用上等道林紙印寬市尺三寸五分高五寸二分厚紙封面分裝四千冊附書名著者卡片

預約價		五月內	六月內	七月內
一次付		四百六十元	五百元	五百四十元
四次付	定書時先付	二百元	二百十元	二百二十元
	取書時續付二期	各一百元	各一百十元	各一百廿元
	合計	五百元	五百四十元	五百八十元

精裝本　另備精裝本價目見預約簡章

郵費　連包紮費各行省六十四元（蒙古新疆及郵會各國照章另加）

出書期　分五次出齊自二十四年十二月起至二十六年十二月止每半年出書一次

樣本　內附預約簡章承索即寄

目錄　內含叢書提要定價二角

南京的洒水車

記者

洒水車是都市的健康的必要的工具。尤其在夏天，住在臨街的房子裏，除了紗窗電扇階級以外，普通的市民，是通常感到枯燥的。至於街上的情形，更不是生活經，柏油路會被太陽晒得像隻油鍋，泥土路上是灰塵滿天，難以張目，再加汽車一衝，掀起塵土的波浪，臭汽一陣陣擾着這枯燥混濁的空氣，這情形，除了坐汽車的以外，誰也會感到呼吸的窒息。因此，暑疫各種流行病，每至夏天，都市便難以避免的會蔓延起來。要解決這個問題雖然千頭萬緒，但洒水車確是很重要的工具，雖僅是洒一股清水，而它的調和空氣保障健康，也確具很大的效能，這是大家所承認的。

南京市，柏油路尚少，泥土路居多，在中正街公園路一帶，整天的浸在灰塵的海裏，需要洒水車本是很殷切的事，然而南京市的洒水車，名義上是有的，而事實上幹了些什麼？那只有天曉得！

都市的最低限度的必要工具，在南京還甚至會看不到，這只好嘆一聲「特別了」！然而，南京的汽車却並不少。

法律顧問

答鍾乾君之質疑

編者先生賜鑒，敬讀貴報副刊勞動服務，解釋疑問，造福人羣，莫名欽佩，茲因敝友有一法律疑問，敬請在貴報副刊賜教，倘蒙指示，無任銘感，其事實如下，敝友岑君，川人也，素業商，不幸去年六月，因受他號之倒塌牽連，無法維持，其本身營業，隨之倒閉，當時敝友因有代莊一家，亦受波及，虧本約萬金以上，敝友見無可收拾，乃遠走滬上，孑然一身，並非捲款潛逃，共犯罪地點(四川)，債權方面亦未從起訴訟，并無通緝在案，僅債權人曾函告其滬友某君，託爲偵察而已，去冬某君，曾將敝友訪得，乃醉翁之意不在酒，欲因此要挾以遂其敲詐之慾，敝友乃顧而之他，現某君窮極無聊，不惜多方探詢，必欲得而甘心，致敝友生活不能安定，無法解決，焦灼萬狀，茲就教于先生，(一)敝友犯民事侵佔罪，其犯罪地點爲四川，且事隔一年，今某君僅憑債權人之請託，僅能有權在滬將敝友逮解否，(二)某君藉此要挾極敲詐之能事，敝友能拒絕其要求否，(三)某君要求不遂，能根據債權人之請託，儘在滬提起訴訟否，素仰先生服務社會，請不憚麻煩，俯賜答覆，無任屛營待命之至，此頌撰安，

鍾乾謹上、五月十八日

(答)(一)貴友犯罪地點在四川，管轄應屬四川之地方法院，某君圖持委託函不能逮捕貴友，(二)某君要挾可置不理，(三)某君雖能根據當事人函件向滬法院告訴，然管轄仍屬錯誤，非移轉管轄後，方可開始訴訟程序，

南影

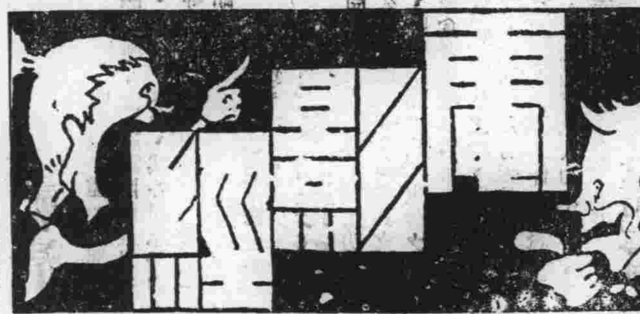

銀灰色的新聞。

洪深心目中人丁子明 將與萬籟天離婚

不知洪此時作何感想？

明星們的結婚與離婚，在一般人士的眼光裏本來不算什麼一回事，也如他們演戲般的一幕一幕地展現在觀衆的眼簾，他們明星們自己的婚姻觀念，大抵都是如此這般的平凡，而不把它重視，「合則留不合則去」的隨便觀念，隨時隨地都在電影圈內可以注意到，這非但是電影高度發展的黃金國好萊塢是如此，這風氣並且流傳到我們這落後而保守的國度裏來了。

丁子明在過去的影壇裏素有循規蹈矩的女明星之稱，她平素的行爲並不如一般明星們的風度，很爲落落大方，而不浪漫不羈，曾經被我們留美戲劇家洪深先生的重視而瘋狂，但後來終爲萬籟天所得，洪深爲了這，曾苦悶多時，洪深在近著「電影表演術」的開篇也留了「把這書獻給丁子明女士」一個忠實的朋友洪深」這樣的字樣，可是洪深追求她的熱情，萬與她結合時，是追隨她姓的「丁萬籟天」就出現於我眼前，在一般人都以爲他們的結合是美滿的了，但是出人意外的，近來他倆離異之訊，這確係使有點唏噓的！

銀筆亂走

銀舌

我國導演中「後起之秀」的應雲衛，近來他的口號是「藝術的良心！」不知這是不是應先生以此而來抓住他的演員去埋頭工作，那麼這也算得一種妙法。

★　★　★

由這件事而使我想到沈西苓，沈爲袁牧之罵爲「做人站不住脚，」因爲沈西苓不能統治地的演員，指示他的演員往往不得力，因此我們想到：做一位導演是同做人一樣不容易哩！

★　★　★

由文藝界而轉入影評界，又轉入電影圈幹實際工作，不久的將來，或者成爲一種平凡的現象了。

鴿

夏雲奇兄：來稿甚佳，惟關於「飛花村」事件，已成爲明日黃花，該稿擬不刊用，歉甚，下次如有見教，無任感荷。

奚青鳥

●四面八方●

▼……陳競芳近來比以前更活躍了，因此她的私生活也比以前更有紀律化了。

▼……馬徐維邦之新作「寒江落雁」，近來工作至爲緊張，日內將赴紹興一帶拍取外景。

▼……體育家符保盧，曾轟傳一度要入影界，當有實現之可能。或加入天一公司。

▽……卜萬蒼與王引都向藝華公司請假半月，聞王將回津省親云。

▽……岳楓自離京返滬後，已在進行新劇本之分幕的工作。

★袁叢美不反不正★

在反派角色中：袁叢美該可說是傑出的人才了，過去，聯華的「都會的早晨」，「奮鬥」，「小玩意」，「漁光曲」……及最近藝華的「逃亡」，他都是有着優秀的演技的。

近來他除了自己在忙着導演「暴風雨」外，同時還在史東山導演的「人之初」裏客串一「老潘」角色，聞之個「老潘」角色，並不是反派，但也非正派，而是「中間派」，成績怎樣？這只有期待着「人之初」的公映了。

影迷日記

十三　賈如眞

我睡在牀上，給外面小巷子的垃圾車的聲音擾醒，朦朧中用手揉着睡眼，稍微清醒的時候，一側頭，看到枕旁吳媽送進來的□□日報。便拿起來翻看。

眞是晴天中一個霹靂：在報紙第一版的下右角有着耀眼的木刻粗號字的題目：

「阮玲玉自殺身死」

我不相信，心裏說：恐怕是造謠吧？但是，報紙也絕對不會造出這種謠，也不會有這種包天的大胆，我慌忙地看內文，末尾還是說她已經死了，這時我忙地從牀上坐起，呆了半會，又忙地跳下牀，拿着報紙，向二姐房裏跑，二姐還呼呼地睡着哩！對不起，一把將她拖了起來，她睜着眼望我，不知什麼事，我幾乎是用着打瘧疾的顫抖聲音叫着！

「你看！你看！阮玲玉自殺了！」

「什麼？什麼？」二姐忙地從牀上坐起，將我手裏的報紙奪將過去，看了看，又望我，我們呆了半會。

「眞的嗎？造謠吧？」二姐也不相信。

「那里？那里？是眞的，報上寫的明明白白：……」我說不下去了。

二姐也跳下牀，拖着我便又往大姐房裏跑，又把大姐從牀上拖起來，她也是不相信，看了報，我們已確定，阮玲玉的確是死了。

這一鬧，可把大伯鬧醒了，大伯披出房來問我們鬧什麼，我們把報紙遞給他，他才知道阮玲玉死了，他只搖頭嘆道：「這種人該死的」！

我們連早飯也不吃，了中飯時候，各人强地吃了點飯。我一人跑進房，躺在牀上，我還不相信，我心裏說：事那如此湊巧，昨天我們還去首都看「新女性」的，今天阮玲玉便死了，這教誰也不相信吧！

兩點鐘，我跑到宗眞家裏，宗眞也沒精打采地，我們眞怕再提到「阮玲玉」三個字了。

晚上我睡不着，我流了好些淚，二姐，大姐都勸我不要這麼孩子氣，可是她們呢？眼睛也不是紅紅的嗎？

輿論一角

經濟建設首重農業

就吾人所見，國民經濟建設之重，莫重於農業，農業爲我國立國之本，承應建設，固無論已。卽以孔氏結論中之經濟建設各項綱要而言，除預算公債兩項之屬於純粹財政技術部份者外，其他各項，莫不與農業有密切之關聯，莫不視農業之繁衰爲興替之水準，農業繁榮，則各項事業易舉，各項改革易行，且能期其迅速發展，日趨宏大，農業衰敗，則一切事業皆失其倚賴之支柱，建設既不易舉，改革恐亦無法，如中央稅收，表面雖以關，鹽，統三稅及其他各項稅收爲來源，與農業無甚直接關係，然按租稅定律而論，則最後擔負實爲一般下層消費者，而我國一般消費者之構成，什九屬於農民，農業不興，匪獨農民本身消失納稅能力，卽一切工商業亦無由發展，工商業既無發展之可能，則關統兩稅勢將縮小徵收之程度，鹽稅雖不受此法則之限制，然政府亦不能不顧及國計民生，而避免予取予奪之虐政，故農業不發達，中央稅收來源，祇有日就枯竭之虞，至地方財政，與農業之依存關係更鉅，上述法則，對中央稅收尚止於間接的影響，對地方財政之影響則顯而易見，如影隨形、蓋地方財政收入之主要形態爲田賦，農業不發達，則田賦將有減收之慮，且因水旱荒災之襲擊，致地方財源根本斷絕，而有仰賴中央補助之要求，比種事實，固爲政府所親身經驗者也，他如發展國內工業及交通事業，所仰賴於農業之發達者尤大，工業發展之條件須有廣大消費市場與健全之購買力存在：交通事業固可開闢於百廢待舉之時，而未來之營養，自給，發達，進展，又有賴於客觀條件者至鉅，是此二項事業，亦莫不以農業之繁衰爲興替之關鍵也。

職業介紹

法科李君　年二十五歲，河北省寶坻縣人，民國二十三年六月畢業於北平輔仁大學，得學士位，專攻經濟科學，論文著述，願任職國人壽保險事業，願任職務性質(一)社會科學之研究與調查工作(二)金融機關(三)願任經濟工作，希望待遇，最低六十元，服務地點，北平上海，南昌，天津，或其他任何地點不拘，

文科劉君　年二十六歲，湖南省邵陽縣人，民國二十一年六月，畢業於持志學院文科，得文學士位，專攻國學，論文述著—孔子在中國何以有無上之權威，曾任安徽天長縣立中學敎員，願任職務性質(一)普通行政人員(二)祕書(三)中學敎員希望待遇，一百元，服務地點，不論何省何縣，

法科李君　年二十三歲，安徽省婺源縣人，民國二十三年六月，畢業於北平輔仁大學社會經濟科，得學士位，論文著述—統制經濟政策與中國經濟建設，願任職務性質(一)社會經濟之研究工作(二)會計統計工作(三)其他經濟方面工作，希望待遇五十元服務地點不拘，

法科江君　年二十二歲，江蘇省無錫縣人，民國二十三年六月，畢業於輔仁大學，得有學士位，專攻農村信用合作學，論文—中國農村信用合作事業，曾任中國國民黨北平特別市第四區黨部幹事，願任職務性質(一)社會科學之研究與調查工作(二)信用合作事業(三)任何經濟會計之工作，希望待遇，最低每月由五十元至六十元，服務地點，本京或其他省市均可，

續映三場　觀衆一致推崇

不容遲疑　勢在必看

一夜風流

CLARK GABLE CLAUDETTE COLBERT
IN "IT HAPPENED ONE NIGHT"

國民大戲院

准明天起映

硬性影片代表作

「亡命者」導演者茂文李勞埃空前大貢獻

保羅茂尼驚人傑作

茂尼飾一記者而兼偵探　勇敢活躍出神入化十分精細十分緊張

神探尼萊

PAUL MUNI IN "HI NELLIE"

地址太平路科巷　電話二三五九三

上海林記更新舞臺

樂羣藝化京劇團

第一場　時間四時半起八時止

著名機關綵景俠義豔情好戲

全本　山東響馬

八時起休息三刻鐘

第二場　時間八時三刻開演至十二時止

特別精綵機關佈景唯一好戲

張韻樓　小達子　綺羅香

六本　狸貓換太子

第一場價目：對號六角　花樓五角　正廳四角　包廂三角　頭等二角
第二場票價：對號八角　花樓七角　正廳五角　包廂四角　頭等二角半
聯票特價：對號一元二角　花樓一元　正廳七角　包廂頭等概無聯票　聯票無半

捐稅印花小賬在內　優待各券一律停用

地址二廊廟　電話70022

陶陶大戲院

二時半　五時半　八時半　今天日夜開映　欲免擁擠請早光臨

◀第十一集▶

關東大俠

報母仇士雄遇大難　小方平盜藥醫鏢傷　秀珠女受托暗送信　趙窈娘大破牛頭窟

票價一角二角買一送一

奉送出診　顧爲眞貧而眞病的同胞們解決！眞痛苦　日限二名　概不取費

留日醫師　黃耀祖　診療所　電話二二〇〇五

診治科目　外科，皮花科，內科

應診時間　門診上午九時起至下午五時止　出診下午六時起　急症隨請隨到

地址慧元街慧元里

福利票行　注意認明字號

十二期航空獎券已到

代收各省鈔票

南京貢院西街

地址四象橋　電話二二八三二號

明星大戲院

(票價大洋二角。一角三分捐稅外加)

今日(二時半・五時半・八時半・)開映

聯華公司名片　阮玲玉遺作，黎鏗林楚楚合演。費穆導演

人生

每場加映聯華三六號新聞片，內容是阮玲玉女士哀榮錄

意識的啓示够你領悟！藝術的創造够你欣賞

浙紹　萬全美支店正式開幕

本號向在國府路經營有年專運越產名酒洋河高粱秘製各種藥酒紅白腐乳旱荷各界贊許茲爲便利顧客起見特在太平路吉祥街分設支店已於本月十五日正式開幕在茲新張伊始各貨一律照碼八折三星期以示優待承蒙賜顧毋任歡迎

總號國府路半邊街東首　電話二一〇〇三
支店太平路吉祥街　電話貳叁壹貳貳

實用記憶術　陳立夫題

魯葆如著　道林紙本一元　新聞紙本七角

著者研究記憶術多年，因鑒於社會中記憶力薄弱者之多，特根據多種歐美記憶術專書，記憶術專科學講義，心理學書籍，及研究之心傳，撰成本書，全書共一百五十頁，凡十萬餘言，附有圖表不少，內容完備，應有盡有，書前並有陳立夫先生題簽，及心理學家艾偉博士序文，實爲國內空前之記憶術專著，凡記憶力薄弱及有志研究記憶術者，不可不讀，本京商務印書館及各大書局均有經售　南京南洋出版社敬啓

南京商業儲蓄銀行簡稱　南京銀行

欲使生活安定　必須平時儲蓄　手續簡便利息優厚

儲款項目如下：活期儲蓄存款　敎育儲金存款　定期儲蓄存款　存取兩便存款　整存整付存款　婚嫁儲金存款　存本付息存款　養老儲金存款　整存零付存款　短期定期存款　零存整付存款　禮券儲金存款　詳章承索即寄

在本行開幕三個月內儲存者一律加給紀念息一厘並可永久享受此等權利又本行除辦理行商業銀行一切業務外並舉辦工商業信用小放款及低額透支等業務

行址　中山東路大行宮　電話　經理室三八八〇二　營業部二二四四二

京市社會

全國厲行禁烟聲中 首都發現「除毒團」
發出警告書限煙鬼如期戒絕

近日市面發現一種「首都除毒團」、分函各處、略謂該團自五月一日成立以來、雖時間有限、然各同志努力、頗見成效等語、并附該團警告書式樣一紙、特照錄如左：

◇◇警告煙鬼 從事除毒◇◇

爲警告事、查首都自劃禁煙區以來、雖經當局一時雷厲風行、頗見功效、然其禁令日久、當爲一般人視爲具文、故禁者由其禁、販者依然以此爲生財之道、不計利害、吸食者更終日吞雲吐霧、不圖自新、當此實行新生活之時、實屬玩忽國法、自甘墮落、本團同人有鑒於斯、實深痛心、特集同志從事除毒工作、以謀援救中國之不振、今本團爲求人力集中計、經費皆由各同志負擔、

◇◇如有違犯 嚴辦不貸◇◇

又因首都地廣人多、除派密探多人、四出精密探察、務希彼等無一倖免、掃除清絕而後已、以期首都市民、共爲全國之先進、然後風聞全國、推而實行、則我中華民族、庶可強盛有日矣、蓋此爲本團之决心、與期望也、茲經精密査悉閣下確係（吸食）（販賣）份子、依照本團定章、凡該份子限發出警告書日起、准予在十日內自行（戒除）（停止）逾期經本團査實後、另函當局、嚴辦不貸、即希該份子切切注意、幸勿自誤自投羅網也、右警告□□□□、首都除毒團、

肅清三害宣傳會今開始辦公

南京第二屆肅清煙賭娼聯合宣傳大會、定六月

◇◇開始辦法◇◇

一日在夫子廟大成殿開幕、大會各組人選、均于日前决定、刻該會全體職員、已定今（二十一）日上午九時至十二時、在會所開始辦公、並定今晨九時、由會所派員前往江甯地方法院接洽、「六三」節舉行之焚毒事宜、

又該會爲澈底清除鴉片、及花柳病之毒素起見、

◇◇徵詢醫院 診療辦法◇◇

已製定京市公立私醫院或診所戒煙及治療花柳病調査表、昨函請衛生署及京市衛生事務所代爲徵詢、以便于大會期間、作有系統之宣傳、茲誌該表內容如下、（一）醫院或診療所名稱、（二）地址及電話、（三）施戒煙毒或治療花柳病之最低費用、（四）施戒或治療痊愈時期、（五）施戒或治療方法、

救國先救西北
張默君昨日在市黨部講 民族復興的重心在西北

南京特別市黨部、於昨日（二十）上午九時在該部大禮堂、舉行 總理紀念週、到委員周伯敏、張默君、書紀長彭爾康、及全體工作人員、主席周伯敏、領導行禮後、即由張默君報告、題爲「民族復興的重心在西北」、闡述三項要義、大意略謂、

一、此次民族掃墓的重大意義、在激發民族意識與愛國之精神、同時實地去攷察中國文化發源地、與老祖宗歸宿的地方、完竟是什麼情形、我們民族老祖宗軒轅黃帝、開闢草味、手創文明、以及周秦漢唐歷代帝王、當初開疆拓土、艱難創造的偉大、以及給予我們後世子孫、及人類所有的文化、不僅是中國歷史所稱佩、就是世界人類也表示最大的欽敬與驚異的、所以我們一方面要不忘祖宗的功德、一方面要發揚光大固有的文化、尤其是要永遠保守列祖列宗遺留給我們的遼闊疆土、否則就是不肖子孫、黃帝必怒而棄之、

二、陝西山川雄壯優秀、兼而有之、地產豐富、近幾年來、教育進步、政治軍事、均漸趨正軌、尤覺奇異的、近年天氣大變、與江南相似、亦大好現象、橋陵全山盡爲幾百年前之柏樹、狀若蛇龍、至爲壯觀、無一雜樹生長、其間亦足以表示吾民族貞耐苦之志操、

三、就個人此次觀察西北之感想、覺得中國前途很有希望、總理說救國從民族根本救起、我們民族的根本在西北、要救國先救西北、要建設亦須注意西北、還要看到西北各省民氣的淳厚、物產的豐富、天氣又轉變、可謂已得天時地利、再加之人力建設、則民族前途發展無量、不過還視我們的如何努力以竟其成、

先生騙學生學費
學生送先生的壽
教書匠做騙賊借妻潛逃 學生七當將聯呈社會局

有瞿某南京人、年約三十、與妻同住太平橋北四十二號、瞿就家開設私塾、敎兒童學生二三十人、所有各學生學費、本學期已催繳清楚、學生應用書籍紙簿等件、概由瞿家中私有者發售、淨收價錢、瞿並於前某日對學生宣稱、本人今日滿三十歲、各位可休息一天、送禮也不必太厚、各學生聞此語、皆欲得先生的歡喜、即要求家長出二毛四毛六毛小洋不等、聯合送壽禮慶賀先生、詎壽辰一過、瞿又對各學生說、本街因修馬路、須拆房屋、再放假四天、詎過了四天、瞿先生及其妻等皆杳如黃鶴、不知所往、迄今遍尋無着、瞿積欠房租一年未繳、因房東失掉租約、房東索取房租、瞿即答以尚有二百多押租在你手房東甘願瞿走掉、而各學生之父兄、以瞿騙取學費、喪失子弟光陰、殊爲可恨、聞瞿設私塾時、曾照章在社會局登記、現各學生家長擬聯名呈報社會局云、

馬市長 昨講都市土地政策

市府於昨日上午八時、舉行 總理紀念週、到全體職員、由馬市長主席、領導行禮後、繼即講演各國都市土地政策、及總理平均地權之主張、演詞甚長、非常精彩云、

中央江甯 劃分林區
吉山歸局方山歸縣

中央模範林區管理局、現與江甯縣農業改良場、進行劃分林區、縣府方面、提出辦法三項、由該局呈報實業部核示、該部當以縣府所提第一項、吉山歸局、方山歸縣、核尚可行、應准劃分管轄、第二項、林局範圍及造林各種辦法、應准由局通知江甯縣政府、至縣政府辦理造林時、亦應通知局方、以便互相聯絡、第三項、林警改爲請願警一節、核與該局組織條例所載、關於林警之訓練管理事項抵觸、應勿庸改編、與縣府切實協商辦理、

我收音機礦石 駕乎舶來品
中央電台函實部調査

中央廣播電台管理處、前曾飭主管科研究浙江等省出產之收音機、用礦石原料、業已化驗蔵事、以湖南汝城桂東、江西大庾、浙江青田、及河北所產之輝鉛鑛、與廣東寶安、河南伊陽掌、及河北所產之方鉛鑛爲最佳、其中尤以河南伊陽、河北、湖南桂東之方鉛鑛及輝鉛鑛爲最靈敏、直駕乎德製之鑛石之上、惟上列各種鑛石、其採辦處所之名稱地點及價格、多未明瞭、故特函實部轉知主管所調査、直接採辦處所地址及產量、并單位價格、詳細具報、以便提倡購用、而杜漏卮云

各地難民 紛紛來京
收容所已告人滿

本京近隣各省、因去歲旱災損失奇重、人民爲生活壓迫、是以紛紛流入都市覓食、本市近日到有是種難民甚衆、警政當局、現正設法送入收容所教養、但該所範圍有限、現已宣告人滿、市政府刻正另覓空地、續建新收容所、將年老無靠者、送所救濟、年齡健壯者、即遣送回籍、

市府職員儲蓄 商定標準
馬市長核示後實行

馬市長爲提倡儲蓄、勵行公務人員節儉起見、特與市民銀行商議、由央行長擬具舉行市府職員儲蓄意見書、及職員儲蓄通則、當經上週市政會議提出討論、惟原辦法僅限于市府反附屬機關之職員、儲蓄標準、以薪水之百分率計算、市府爲求普及提倡、决將原則略予變更改進、爰於昨日下午四時在市府會議廳、開會重加研商、參加者財政局長陸鑾强、市民銀行行長吳求哲、科長孟廣照、專員陳祖平孫茂柏等、陸鑾强主席、對職員儲蓄通則、詳加討論修改、聞改爲工役亦須參加儲蓄、其儲蓄標準、亦已切實擬定、俟馬市長核示後、即可開始實行、

京蕪卸貨糾紛 可望解决
今再開會協商辦法 雙方均將派員出席

江南鐵路京蕪路南京中華門站、與東南城水陸碼頭工人會、因起卸工作權限問題、而發生糾紛、工會除分向鐵道部行政院等處請願外、並向站方直接要求運輸工作未允、乃於本月十五日、集合全體工人、往站上嚴重交涉、幾有擴大趨勢、旋經黨政機關幹旋、始議定具體原則數項、由總站裏理周賢頌攜帶赴滬向總辦張靜江請示、周已於前日返京、尙無表示、工會工人、昨日仍佇立車站靜候解决、代表錢挹秀等、亦往維持、並極力交涉、頃問站方對於此事、亦願早日解决、特定於今日下午二時、在第四警察局開會協商、屆時除黨政軍警各派代表出席外、車站與工會兩方、亦派代表出席、預料今日當可解决云、

江甯縣昨舉行 黨政聯合紀念週

江甯自治實驗第十六次黨政聯合總理紀念週、昨晨九時、在縣政府大禮堂舉行、計到委員李宗黃、梅思平、彭昭賢、黨政雙方全體工作人員、及黨務訓練班全體學員各人民團體代表等二百餘人、主席李宗黃、行禮後、旋由梅委員思平演說、題爲「黨政聯接之基本的認識」、論過去黨政紛爭、與將來趨向之體認、並申述現代政治要以民衆爲基礎、發揮詳盡、至十時許散會云、

中大蠶桑系 試育天作蠶

中央大學以柞蠶、原產於吾國之東三省及魯豫等處、飼者頗衆、天蠶則係日產、其絲均極堅韌、伸力尤强、飛機兩翼用之尤廣、爰於今春自日本有明地方、購入天蠶兩萬粒、自東山省之萬家嶺山東之嶧台諸城等地、購入柞蠶蛹繭、（以蛹越冬）自外、復商借該院森林系標本林中蕪櫟樹儘量試育、館前新植蕪櫟園以供試育、行製種數萬粒、除在蠶桑大部份均已至四五齡中、將來成績定必優良、聞該行系擬於今秋蠶期中、至江甯縣境、租用荒山、再試育、如獲成功、明春即作大規模之推廣運動、以增加農民之副產、而謀豐裕其生活云、

國貨展覽會 昨日閉幕
今日上午行閉幕禮

實業部國貨陳列館主辦之春季國貨展覽會、於本月一日開幕、參加廠商共一百三十八家、貨品達六五二三件、其後絡續補到者、二十日內共約千餘件、營業總數達十萬元左右、成績可謂不惡、該會於昨日下午六時截止、即告閉幕該館定於今日上午九時舉行閉幕典禮、屆期將由實次谷正剛出席致閉會詞、

齒科專門醫師 沈迪安 地址：城北浮橋十一號

流氓圍毆一裁縫
下關花昌遊藝場 程昌和着繡花拖鞋吊膀 三流氓垂涎作此惡作劇

下關中山橋乙興里口居民程昌和、縫紉爲生、年僅雙十、舉動輕浮、昨晚十時許、特着自製繡花拖鞋、前往花昌遊藝場遊玩、故意抬高雙足、以示漂亮而作吊膀之用、孰知爲鄰座一般流氓王解龍、李小生等三人瞥見、深抱不滿、圍毆程某、并將拖鞋一只竊偷而去、藉端風景、程乃向該管警局、指控彼等加暴、當將一併拘傳到案、據程供稱甯可犧牲性命、終須追回珍貴之拖鞋等詞、局判李某拘留七日、王等二人各判三日、以示儆戒、程某結釋、一場風波、始告一段落云、

昨火警
新街口 延燒房屋十七間 損失約計萬餘元

昨（廿）日下午三時新街口周鳴記天蓬廠、因舉火不愼、致將蘆棚引燃、一時火焰衝天、不能撲滅致延燒新街口第二處進德寄宿舍、及大豐富巷五十八號、廣華縫衣店、幸各區救火隊聞警紛紛趕到、勇猛灌救、至四時許始告平息、共計焚燒大小瓦樓房十七間、損失約萬餘元、其失火戶主周鳴記已帶至石鼓路分所、轉解第五局懲處云、

李久甫欲自殺 徘徊下關
警察盤詰搜出遺書 將送警廳予以救濟

有李久甫者、年將而立、皖之巢縣人、前因鄉里連年荒歉、生計維艱、遂來京漏覓親友圖謀棲身之所、詎日復一日、猶未成就、以故意懶心灰、時感人生乏味、於昨晨八時、由城內水西門徒步下關熱河路北口、京市小火車站一帶、面現愁容、彳亍徘徊、適爲該管警士翟忠敏所見、行跡可疑、加以盤詰、支吾其詞、當將拘所、并在身畔搜出卯就遺書、并蔴繩一根、足證意圖自盡無疑、嗣將送局、據供失業日久、無法謀生、毫無生趣等語、聞局將送警廳予以救濟、

氣候漸熱 私娼活動

京市私娼、自經市當局嚴密取締後、似已消聲斂跡、不復如前之活動矣、然若輩因受生活所壓迫、繼續賣淫者、仍所在多有、當局因其行動詭祕、故無從取締、自入夏以來、氣候悶熱、一般市民、每於晚膳後、出外散步乘涼、而私娼亦乘機活動、故日來吾人若於黃昏時節、徒步於白鷺洲公園、或第一公園、以及中華路、建康路一帶、均可見若輩出沒云

不法之徒私剪 電燈火線
假冒復火詐取酒資 首都電廠函請偵拿

首都電廠、近據報告、本市竟有不法之徒、胆敢私剪用戶電燈火線、復于翌晨冒充該廠工匠、前往復火、藉此詐取酒資情事、用戶不察、受其欺詐者、已有多起、該廠以此行騙詐財、擾亂公安、殊堪痛恨、除已嘱憲警機關飭屬嚴密偵拿外、並登報通告用戶注意、據該廠某職員昨語記者、謂在此首都軍警林立之地、竟有此不法之徒、實屬可恥已極、惟希各界用戶、嗣後遇有工匠前來修接燈綫、必須査認有無本廠工匠證章、及工作憑證、以免受欺、如無證章憑證、或行跡可疑者、應立即扭交就地警察法辦、以示儆戒云、

小孩捉燕子 被蛇纏墮地
父親往救跌破眼珠 雙雙抬入醫院診治

江甯人賀冠元、年四十五、住倉口六十一號、有子德森、年十三歲、昨日午後五時、德森放學歸家、見大廳後簷下有燕子數隻飛入、德森承思將燕子捕獲把玩、乃扛木梯置簷下、攀登而上、及伸手至燕子窩中摸取燕子時、不料竟被簷旁一黃色大蛇、將右手腕纏住、德森驚極、致由梯上墮下、立將右臂折斷、德森下墜時、蛇亦隨之墜地、因被德森所壓、更將德森右臂一再纏住、及賀聞見、急趨救時、詎因走路太急、致爲門檻絆倒、賀本戴有近視鏡、已被跌碎、玻璃插入左眼、立時眼珠插破、及經家人將賀救起、則左目已不能見物、復經人將德森救起、右臂已斷、遂將父子一併送往中央醫院診治云、

市府函請 遣送難民辦法
鐵部函復照章辦理

京市府前據第八區公所呈請、轉咨鐵道部、請改變遣送難民辦法、以維京市之公安、市府轉咨去後、昨接鐵部復函、謂鐵路輪船運送難民章程、業經修正、如遇非常緊急時期、自可按照該項修正章程第三條第二項、第一款規定手續辦理云、

下月底滿期 一六區土地登記

一六區土地登記、原定由本年一月一日起、五六月三十日止、自開始以來、各該區土地所有權人、遵章赴財局聲請登記者、極爲踴躍、兩區七千餘戶中、已辦理登記者、約有四五千戶之多、現財局决如期截止、逾期即行照章處罰、故凡未登記各戶、應於限期內、遵章聲請登記、以免到期擁擠不堪、而致逾期受罰云

天氣報告

國立中央研究院氣象研究所五月二十日下午七時三十分發出天氣報告云：（一）本京未來二十四小時內天氣、晴暖多雲、或有雷雨、風向南及、西南、（二）二十日本京天氣晴有雲最多風向西南、溫度最高三一、八度溫度最低一八、四度（攝氏）（三）二十日國內天氣、全國晴煖、或有雲雨、

長篇創作 灰圍裏 （七）
袁振綱

「爲了你的幸福，我是主張你退婚的。」嵛生繼續說：「你想，像你的環境還弄不到好的女人嗎？」

「我謝謝你，嵛生！」惆郎興奮地從床上坐起來：「如果沒有你在城裏提醒我，我簡直永生的做『恥人』了！」

兩人商議的結果，此刻不必提出退婚問題來，免得受法律的糾葛，待到美國後，再從郵局寄來一紙退婚書，那理由是，說在美國已另有人同居了，而且不知道幾何年月才回來，也許不回來了吧？婚姻是自由的，我旣對你沒有情感，我就不允許你對我的單方面的留戀，去罷！還是你找你自己的歸宿。這樣，她不退婚也不可能了。

計劃定好之後，聽蕭台鐘響了三下，兩人才睡去。

各界人仕 購帽 請先駕臨參觀 便不後悔

夏日唯一需要品！

眞正輕木 眞正軟木

所製各式優美白帽
與市上任何牌號不同
各式貨色大批到京傾銷
—港滬中山製帽公司—

營業處暫借本京 太平路門帘橋 中山東路財政部對面 廣東兄弟球鞋公司

京市童軍大檢閱 昨日舉行給獎典禮
鍾英南京女中船小獲冠軍
童子軍整委會楊瑞虹給獎

童子軍模範區第一次大露營大檢閱、已於本月八日舉行完畢、成績亦經分別評判竣事、計分中小學及女童軍三部、又各分露營檢閱及比賽三組、於昨日下午二時舉行

○給獎典禮○ 會場假市黨部禮堂、獎品約三百餘件、陳列主席台前及兩邊、琳琅滿目、美倫美奐、二時正、各團童軍代表紛紛到會、主席團周伯敏等亦先後蒞止、二時半開會、由主席領導行禮如儀後、首由

○主席報告○ 大意謂此次大露營大檢閱、成績尚佳、精神尤爲整齊、今日給獎、但希望各位得到獎品後不要稍存驕傲之心、這些獎品給諸位、不過是給諸位一個警告、就是成績好的還應該努力、達到更好的程度、成績不好的、則更要努力云云、繼由童軍總會代表

○代表演說○ 大意謂此次露營大檢閱、因時間短促、籌備未完全週到、但成績頗佳、予人滿意之印象、諸位須知道南京是全國的模範區、爲全國童軍表率、希望諸位不要自滿、將來參加十月十日之全國大露營大檢閱時、有更良好的成績表現、旋市黨部、市政府、社會局代表相繼演說後、即

○舉行給獎○ 原請馬市長夫人沈慧蓮給獎、沈因事赴滬、臨時改由京市童軍整理會委員楊瑞虹給獎、由小學而中學而女童軍、因主持人少秩序稍混亂、每團代表領獎後、全場輒報以掌聲、以示慶賀、因件數太多、至五時十分始發給完畢、攝影散會、茲錄

○各團總分○ 如下、此次大露營大檢閱及課程比賽、各團之總成績、計小學組第一船板巷小學、八五、四九分、第二督糧廳小學、七八、九三分、第三荷花塘小學、七五、一六分、中學組第一鍾英中學、九三、八九分、第二南京中學、八九、二一分、第三遺族學校、八八、四一分、女子組第一南京女中、八四、八二分、第二遺族女校、八三、八一分、第三中華女中、七三、八三分、

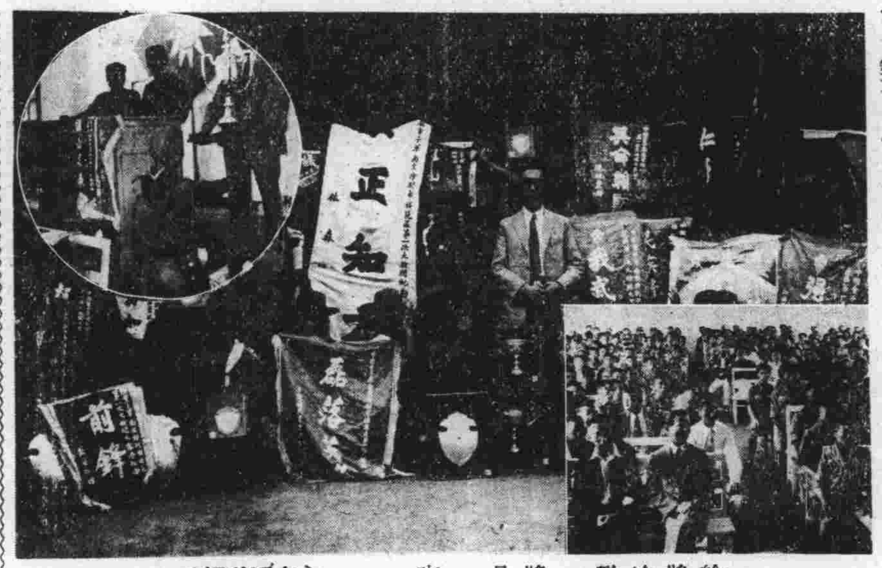
給獎情形　獎品一斑（中國社攝）

六屆排球賽 昨日四場大戰
二比零實業獲勝 金女大力克匯文
今日又有五幕戰爭

京市第六屆公開排球比賽、昨在烈日如火之下繼續進行、共有四幕戰事、第一幕體光對刹那、兩隊實力均衡、戰來尚屬精彩、第二幕實業對京中、實業以二比零獲勝、第三幕爲京女中對中華、雙方實力懸殊、京女中以二比零勝利、最後一場爲金女大對匯文女中之戰、雙方旗鼓相當、你來我去、殺得牛皮糖一般、往往在一分之間爭勝負、局勢甚爲緊張、茲誌昨日結果及今日秩序如下：

▲昨日結果▼

體光	二一—一七	一八—二一	二一—一七	刹那
實業	二一—一七	二一—一四		京中
京女中	二一—一〇	二一—一四		中華
金女大	二〇—二二	二一—一八	二一—一八	匯文

▲今日秩序▼

體光—中大		三時
體光—金大		四時
金女大—中大女		四時
刹那—金大		五時
鐵道—市府		五時

兒童實施委會 昨開第一次會議
加聘潘公展等爲委員 下午續舉行分組會議

兒童年實施委員會、昨(二十)日上午九時假教育部舉行第一次全體會議、下午并接開分組會議、到常委顧樹森、盧錫榮、曹與研因、委員楊君勵、曹鍾麟、張崇德、屈錦琴、雷震、徐逸樵、朱章賡、唐健飛、范壽藏、陳劍如、曹雲祥、陳鶴琴、丁淑靜、俞子夷、高君珊等十八人、主席顧樹森、茲分誌竟日各情如次：

全體會議 上午九時在教部舉行 全體會議、主席顧樹森、行禮如儀、主席報告舉行首次會議討論之議案、旋即開始討論、計通過案件、爲(一)修改全國兒童年實施委員會組織規程、(二)增加委員潘公展、胡叔異二人、按該會原有委員十九人、係教育、內政、實業等三部會派、倍此項之增加委員二人、係上海兒童幸福協會所要求指派參加者、(三)推進會議決定分四組分別進行、

分組會議 下午二時繼續舉行 分組會議、第一組專司兒童教育事項、第二組司兒童健康事項、第三組司兒童保護救護事項、若殘廢兒童之救護等、第四組爲兒童幸福、專司各地成立有關兒童幸福之會務、會後據常委與研因氏語記者、略稱本會按組織規程之規定、各省市兒童年實施分會、統須六月十五日以前正式成立、邇來各地主管斯事者、多已着手進行云、

小學防空講演 複賽結果
每區當選三人

京市社會局舉行之中學生組防空講演複賽、前已探得評判結果披露、茲聞小學生組防空講演複賽社局亦於十七日下午二時指派督學馬鎬、朱文博、視察指導員項學儒、周之淦、張壹翔、主任程宗潮等、分東南西北中及下關六區、同時舉行評判、結果每區當選三人、計東區陳舉英、(逸仙橋小學)李淑健、(東方中學附小)朱邦英、(大中橋小學)南區王俊、(武定門小學)張人錕、(荷花塘小學)王德珍、(米行街小學)西區劉宗嶸、(崔八巷小學)李文芸、(評事街小學)徐伯華、(徐家巷小學)北區張毓芬、(山西路小學)吳莛陵、(五台山小學)黃宛華、(中華女中附小)中區向良能、(夫子廟小學)馮友珊、(府西街小學)朱琴華、(督糧廳小學)下關童實弟、(興中門小學)李元琴、(浦口扶輪小學)洪金琛、(下關小學)

國際友誼會 徵求會員

美國阿海阿得安提安大學教育學教授、波士頓青年雜誌主筆、納辛博士、爲溝通國際青年相互間之情誼起見、發起國際友誼會之運動、予各國青年以相互智識訪問、及討論青年本身或國際問題之機會、過去在義大利、丹麥、挪威、瑞典、荷蘭、瑞士、匈牙利、美利堅等國中、會風行一時、惟此項舉行限于少數國家、故近更有擴大國際通訊計劃之舉、歡迎各國十四歲至十六歲之青年加入、手續簡便、並無經濟與工作之義務負擔、現在本京金陵大學開始報名、報名後即將其姓名住址公佈于青年雜誌上、會員均有將個人興趣之問題、寄投青年雜誌之機會云、

計政學會 二屆年會
下月九日舉行

中國計政學會、年來發展甚速、會員已遍全國、該會爲謀會務之進展、已定於下(六)月九日假勵志社大禮堂舉行第二屆常年大會、並依照會章、在大會開會一月前用通信選舉法、改選理事三分之一、故已將選舉票發送於全國各地會員、以便在年會開會時、公佈選舉結果、並通知會員先行報到、以便計算法定人數、刻會員報到者甚多、據悉開會預計、約有三百餘會員參加、又悉該會一年來發表各會員論文甚多、經理事選印爲單行本者、已達二十餘冊、擬於開大會時分送出席年會之各機關代表、及全體來賓各一份、以作紀念、

社會局召開 全運預選會會議
指定余超等爲委員
二屆體委會昨日會議

二十四年全國運動大會京市預選委員會、社會局定於今(廿一)日上午十時、在會議室召集首次會議、該會委員人選、組織方案內已有規定、業由社會局指委余超、梁芝、吉德樑三人爲委員外、其餘由京市各學術機關中推派代表一人組織之、計爲中央大學、中央軍官學校、市黨部、市立第一中學、中央國術館、金陵大學、金陵女子文理學院、江蘇省立公共體育場、京市健康教育委員會、中央政治學校等十個單位、全體共計委員十三人、今日會議將推定各部負責人、並商定各種辦法、積極籌備進行、又訊、京市第二屆體育委員會、於昨日上午九時、在社會局會議室、舉行首次會議、到吳蘊瑞、張東屛、盧頌恩、凌英梅、龔家鹿、施元誠、余超、吉德樑、李永懋、王健吾等、余超主席、報告該會所負使命、及發展京市體育意義、旋將組織章程通過、並推舉張東屛、盧頌恩、余超三人爲常務委員、於十一時許議畢散會

王鳳喈在中大演講

中大教育學系、昨舉行第七次公開講演、由該校教授王鳳喈主講、講題爲「中國文化與教育」、聽者二百餘人、首言中國文化之意義與中國文化之原素、次講如何建立現代中國之新文化、王氏解答清晰、態度懇切、聽者動容云

科學消息

中國科學化運動協會發表科學消息數則、茲特介紹於下、

◆高空跳落的妙法◆

做造蝙蝠的樣、一位高空跳落技術家、特在兩臂之間、裝了兩張翅膀、並在兩腿之間、裝了一張膜蹼、這樣使他能在離地一萬二千尺高的飛機上跳落、絲毫無差、這是最近一位靑年叫做克利漠沙著在美國佛洛里達省的代通海濱所表演的、據說他在掉落有兩千呎遠的時候、（這時候的高度是離地一萬呎）他開始把兩臂和兩腿張開、就很可以自由地控制他自已的身體、這位蝙蝠人、在高空接連旋轉了三個大圈、到了離地六千呎的時候、乃將飛機上用的落下傘打開、然後平安地達到地面、計自起點以至地面有三里之遠、這比之平常單用落下傘的要高一倍有奇云

◆可看見自己的思想◆

科學的發達、已經能夠使人們看見自己的思想情形了、據美國伯朗大學兩位心理學家宣稱、他們已經能夠測出從腦子裏發出來的電流、這些電流的波浪、據說是因各個人的健康情形、和他對于一種問題的思想集中情形而異的、他們把電極安在受試者的頭上、以獲取腦子的電流、然後將此電流經過擴大器、而使其能夠在一種儀器稱爲電波描寫計的上面表示出來、這種電波的照相、稱爲腦電圖、對於醫學的診斷上、頗有重要功用云、

◀永固造漆公司駐京發行所▶

老牌國貨

風行遐邇

中山東路二郎廟五四號　電話二三四〇六

園例

一、本園歡迎簡潔雋永的文字、如掌故，軼聞，詩詞，遊記，社會寫眞，民俗筆記，及富有民族革命性之一切文藝作品，投稿文體不拘。
二、來稿刊登與否，概不退還。
三、來稿須簽名蓋章，否則以却酬論。
四、來稿一經登載，酌酬薄金。
五、稿件請逕寄湖北路新朱市八號旁門周簡轉

公共汽車

小卒

馬路，用以便交通也；公共汽車，用以利人行也。公共汽車如不安全，行人則裹足不前，雖馬路縱橫如網，咫尺之地，無異天壤，整頓公共汽車，於是乎尙矣！

整頓公共汽車，此類聲調，早已高唱入雲，然而公共汽車成爲最兇惡之市虎，橫行馬路矣！君不見：公共汽車——興華，江南，壓傷人，壓死人，爲司空見慣；君不見，公共汽車——興華，江南，在馬路上賽跑，爲家常便飯；君不見：公共汽車——興華，江南，儼若卡車，盡量載客；祇顧朝錢孔里鑽，不管乘客是否安全。更有甚於此者，即後至之乘客，每左足甫踏上車門，而開步走之鈴聲嚮矣，前某機關職員，喪生於鼓樓中山路上，即由此也，凡此種種，政府雖曾文章禁止，而禁者自禁，違者自違，政府之威信，於是乎掃地矣！

欲消弭公共汽車之危險性，一面固須嚴令公司方面增加車輛；另方面則須由警局於每輛車內配以警士一名，以資監視，否則，如有違警情事發生，應處以最高罰金，蓋非此，不足以爲功也。

徐媽

欽月

我異常的懷疑，新僱來的徐媽，爲什麼會認得那麼好的字，我叫她拿任何的書藉，她都沒有錯過一次；就是英文的課本，她也不曾亂過。

「徐媽！你什麼時候讀過書？」

「小姐！我……沒……有讀過書。」她的聲音顫動着。

小小的問題，把我煩悶着，徐媽明明認得字呢，爲什麼她不肯告訴呢？說話時的恣態，是那樣的恐懼和悲哀，更使我疑惑不已。

徐媽穿着藍布的短衫，青色的褲，年齡約二十二三歲左右，貌極溫和，作事那麼的謹愼，她不像是一個慣做娘姨的女人。

一天下午，我放學歸來的時候，輕輕推進房門，看見着徐媽站在桌子的旁邊，教着我的兩個小弟弟認大字，我好像發現新大陸般一樣喜悅，躡手躡足地走到她的背後。

「徐媽，爲什麼騙我不認得字？」

「…………」她沉默着紅了眼眶。

「徐媽！你有什麼委屈？」

「小姐！事情長呢！我悲傷得很……」她的眼睛滴滴地落下淚來。

我不忍使她悲傷着，停止了緊緊地追問。但是一種同情的疑惑橫梗在胸頭，常常擾亂我底夜寐的安甯。

時間一天一天地過去，徐媽比從前憔悴了許多，一日，我到鄉間去，一連玩了一星期才回來，但是徐媽已經不見了，母親說是她自己辭走了，沒有什麼原因，好像聽薦頭行的老闆說，她遇見了什麼叔叔呢！

我慌忙跑去找薦頭行的老闆，他也不知她到什麼地方去了，祇知道她是南通縣天生港的人。

「徐媽那裏去呢……」我求遠不能知道。

時間過了許久，從南通天生港忽傳來一段悲慘的新聞。

「有一個姓徐的女子，這個女子十五歲時候就沒有了父親，遺產給一個狠毒的叔父所侵佔，母親受不了虐待忍痛出走。這女子也曾受過學校的教育，叔父更欺凌她的孤弱，欲謀獨佔財產，想把她遠嫁到異方，在婚期的一晚，她祇得和她的母親一樣地私逃來滬，過着娘姨的生活，可是不幸於月前被其叔尋獲迫其返港。那夜裏她就自縊死了……」

但我不能斷定，這個女子到底是不是徐媽呢!?

（寄自上海愛國女學）

再談無諸國

羊花

閩省地處浙粵之間，風俗簡樸，有「海濱鄒魯」之稱。春秋時代本屬南蠻地帶；降至秦世始皇始將南閩（今之福州）百粵，象中，桂林四處，劃爲郡縣，置官設吏，以治理焉。漢高祖封勾踐十三世孫無諸爲閩越王，國號「無諸」；傳至唐代，節度使王審知取而代之稱開閩王。今日福州開閩王氏，卽其子孫也。當王審知入閩之初「無諸」男人，幾被屠殺殆盡；所遺存者僅九十七人，放逐于荒島之中，且曉諭之曰：『凡所驅遺民，只准其居于「上不覆瓦，下不着地」之處；否則概行殲滅不留。』時「無諸」遺民中，有聰敏者製船以代住屋，是爲「蜒戶」之始。閩諺中有「曲蹄仔九十七，爬走上岸乞給人賜」之句，即描寫當時蜒民之慘狀也！後王審知將隨征之唐兵，充爲本地土著。故閩人稱男人爲「唐補从」，稱婦人爲「諸娘从」。「無諸」中所遺留之婦女，閩王復令分配各軍役爲妻，明日犒賞，實則欲滅「無諸」種族之毒策也。然軍役中老少參差，無諸婦女亦然，激起紛爭，閩王分配不均，遂下令將「無諸」婦女貯藏袋中，以備軍役之選擇，姸醜各無所怨。時有少年軍役，因擇得老婦，不願納之爲室，呼屈于官曰：「此婦之老，足爲吾媽，（祖母）。」官曰：「爾即取之爲老媽可也。」間有少女爲老年軍役所擇，女不願配之，亦嗚于官曰：「此軍役之老，足爲吾公（祖父），」官亦曰：「爾即取之爲老公可也，」閩中現尙有稱夫妻曰「老公」，「老媽」者，即當時之習俗相傳故也。

粵人怪俗

嚴生

粵人迷信甚深，其陋習之光怪陸離，牢不可破，深令人驚異，爰就記憶所及，略誌之以實南園。每當響雷之際，粵婦人名爲行新雷，炷香神前，急趨床前舉手擊床作響，與雷相應，謂可免臭虫蚤虱，其理殊不可解！又端午節日，家有小兒，以雄黃硃砂和以燒酒，用手點之，畫一王字於小兒額上，蓋俗謂虎額有一王字，端午節爲毒月中最毒之一月，一切毒物紛呈畢現，小兒額作王字，能避邪氣，毒物自不敢近云。又夏秋之間，行橫街僻巷中，常足踐藥渣，蓋粵俗病人服藥後，其家必傾藥渣於通衢，意以爲病卽可痊癒，其理由安在？亦不可解。粵俗人之將死，必乘其氣息奄奄時爲之換置新衣服，其意以爲人之氣絕後，所換下之衣服不爲其人所有，且須過祉，將新製衣服用香火燒一小洞，然當人之病勢垂危之際，其家人若爲之着衣，一經播弄，輒至氣絕。無異促其早死耳。又喪家出殯，親友執紼者，事畢歸家，將入門，其家人必焚金銀紙箔或火爐於門前，令跨而過之，不如是則以爲不祥也。又新娶媳婦之便桶，俗名綵桶，送奩時桶內置有核之果實，如紅棗蓮子桂圓荔枝之屬，先令小童取出，撒溺其中，謂爲得子之兆。卽舉行文明結婚，其家姑迷信舊俗者，亦奉行維謹，怪俗之繁如此，革除誠不易言也。

紅羊遺事

洪門後人

（六）韋元玠

北王韋昌輝之父元玠，年逾古稀，鬚髮蒼白，性慈善，有太白之風；每飲輒盡，期在必醉。早年以白手經商，成巨富。其子昌輝與天王友善，輝嘗語其父曰：「秀全宿有大志，當傾家以助之，」玠允其請。後天王出師，累破清軍，得有兩湖暨江南之地，奠都南京，國號太平天國。封昌輝爲北王，尊元玠爲國伯。每逢星期日，玠則書本章奏請天王安；遇有慶事，玠亦隨班稱賀。幷朝及其子不以爲恥。蓋太平宗教，稱生父曰肉父；稱天父曰己父，故能以爵位榮祿，臣其父也。昌輝與秀淸交惡，玠知之，常勉輝，不可因小忿，同室操戈，而誤國家大事也。輝不聽，乘隙殺秀淸，自秉國政。玠嘆曰：「吾死可爲若敖氏，生不可以見獄吏。」遂攜金乘外輪，將奔美洲，甫抵香港，聞輝全家被殺，一慟幾絕，死於逆旅！洪門後人曰：玠雖明大義，然不能動其子之心；輝不聽其父之勸，以至殺身，禍及全家，玠雖免，不亦悲乎！

林蘭

從雲

昨夜南風，帶來了消息，
今晨一朵林蘭便悄悄地開了。

給人的是一股清新的喜悅，
沒有紅暈的羞容，
更出落的一派樸素的嬌怯。

似乎生來便帶着這種運命，
驕陽的嘲笑，更一陣急雨的摧殘，
你熬過了這些艱苦與患難。

生的踴躍，跳動着一年一度的歡暢，
不安定的生活，就像是潮水一樣，
潮汎漲了；潮汎又退了，

等到花快謝了，看吧！
他依然做着夢一般黃金的幻想。

湖南辛亥光復記

鄒永成

蓋其時黃所派赴武漢之偵探已返，知武勝關尙在淸軍手中，以爲義軍必難成大事也。八月二十二日陳作新，安定超，丁炳堯等八人，約集議於紫荊街福壽樓，適撫署之幹探唐滿老鴉等數人在，不果會。改於二十三日午前，假玉皇殿集議，到三十餘人，經决定負責指揮舉義者爲四十九標安定超，彭友勝，劉光瑩。五十標爲鄧超，張建良等部。馬隊爲劉安邦。工程營爲賴楚，潭滿芳。炮隊爲李金山。輜重營爲熊光岳。巡防第一營爲徐鴻斌。巡防第二營爲王國鈞，吳連斌。巡防第三營爲單衆。巡防第四營爲易尙志。派劉之德運動撫署衛隊，成邦杰通知哥老會，袁劍非赴甯鄉購備小刀，定二十六日，由哥老會在城內舉火爲號，至期誠格之戒備加嚴，哥老會放火不果，是日遂未能發動。

當余誠格計劃調散新軍，調集巡防各營之時，余知其謀。二十五日，往文明繡業女學堂晤曾杰，商對付方法。正議中，譚心修來言：「君等知今日之事乎？」予曰：「正商此事，先生有何善策？」譚謂「吾頃接寶慶信，飢民滋事，君可連夜往寶起義，牽制鎮竿兵，阻其不能來省。」曾甚贊成之，并欲李洽送予前往，因予自得武漢起義訊後，已派劉福泰赴寶慶，通知謝介僧，速爲預備故也。然予以焦達峯尙在瀏陽，此地新軍，皆其所接洽；且預擬起義日，由其暗攜手槍，威脅黃忠浩舉義，不從卽殺之，辭以不能行。會譚仍以其赴寶爲得計，遂行。二十六日發難之約旣未果，而中路巡防第五六七八九十各營，已先後開到。於是徐鴻斌，王鑫濤，劉光瑩分向各營運動，目兵皆大表同情。

鉅片的總庫　娛樂的天堂

首都

今天開映

今天（二時半。五時半。八時半）獻映

今日開映

明星影片公司巨片

龔稼農　鄭小秋
朱秋痕，謝雲卿合演

人倫

李萍倩編劇導演

富有亡命者的風味，充滿刺激性的描寫

欲哭無淚　欲笑無聲　求生不得　求死不能

下期開映　國風　阮玲玉女士最後遺作

現代婦科聖藥是女界唯一的救星！

總公司：上海英租界芝罘路五十七號　韓奇逢藥房有限公司

主治經血不調，趕前錯後，經閉腹痛，發燒心忙心跳，白帶過多，久不生育，子宮寒冷，腰腿筋骨疼痛，或久患小產腹內有病者，頭迷四肢無力者，胸膈鬱悶，飲食少進，夜不安眠，睡多惡夢者，行經血色不正或紫黑成塊及淡紅者，氣虛虧血咳嗽痰喘，時愈時犯，如同邪病，因生氣或房事所傷以致崩漏者，午後發燒者，凡患經血各症服之，效力絕大，萬試萬靈，可謂婦女第一聖藥也。定價每盒五元每打五十元　各大藥房均有代售，無處購買，將款匯至卽寄不誤　南京白下路大中橋西二九五號

韓奇逢藥房有限公司

欲戴合度眼鏡　須先注意驗光

OPTOMETRISTS & OPTICIANS　精益

眼鏡爲補助目力不足之要品，不能與普通物件可以比喩。譬如服飾等稍有不適之處，無妨身體健康，假使眼鏡不合光度，品質粗劣，則爲害非淺，幸各界垂察焉。敝公司聘請美國畢業眼光專家，專驗各種疑難目光，製造最高尙之科學眼鏡，貢獻中外人士，已歷二十餘載，名播全國。患目力不足者，請駕臨驗目配鏡，敝公司以服務之精神，無不竭誠招待。

南京太平路花牌樓一八六號（電話二一三四一）

精益眼鏡公司南京支店　驗光主任王翔欣謹啓

總公司上海南京路勞合路轉角　分公司北平漢口天津香港濟南

北平老牌　馬應龍專門眼藥

專治砂眼及各目病其效如神

地址太平路南口中正街西首路北　下關大馬路西首

創業　養老　教育　婚嫁　種種問題　惟儲蓄可以解决之

中國國貨銀行儲蓄部

印有詳章承索卽奉

南京行址　新街口　水西門行口大街　黃路勵志社內

秉服務社會之宗旨與各界合作

大陸銀行

總分支行　天津　上海　漢口　北平　濟南　南京　蘇州　青島　長沙　杭州　無錫　石家莊

辦理普通商業銀行業務　兼辦　國外匯兌　儲蓄　信託　代理收支各種款項

南京分行　朱雀路中　電話二二一八一〇

南京支行　北門橋魚市大街　電話三一五八三　一三三〇

新生活運動中好機會

請到祥興軍裝西服號　選購最新出品國貨人字呢

此料專製中山服學生裝工料堅固經濟耐用　式樣新穎價廉物美倫蒙　惠顧無任歡迎

每套只取洋七元再打九折

（凡持此廣告駕本號購製者照原有定價以雙九折計算）

地址　太平路（中華書局隔壁）

專治砂眼及一切眼病

白敬宇眼藥

地址　南京白下路昇平橋　電話　二三一一一號

振鳳樓記成　箋扇紙號

本牌號開設已歷四十年精選中外紙張

武林錫箔泥冷金箋機關用品鉛石印刷現交夏令備有大批

蘇杭雅扇絹紈宮扇摩登女扇童扇金絹髮箋扇面湘妃梅鹿

雕刻精細式樣新奇定款饋贈交件迅速如蒙惠顧無任歡迎

地址奇望街　電話二一三一三

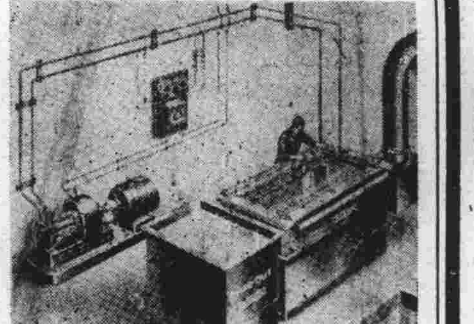

南京　泰昌電鍍鋶羅咪廠謹啓

茲啓者敝廠聘請歐美技師精究化學新法電鍍各色金銀鎳鋶羅咪黃銅紫銅白鉛古銅欄杆銅鐵床各種金屬器具銅鐵裝璜以及飛機汽車包車脚踏車各種大小電風附屬品等因其種類繁多不能一一盡述出品精良價目克已如蒙賜顧竭誠歡迎之至也

新街口糖坊橋四一號　電話二三一三七號